O TRIBUNAL ELEITORAL DECIDIRA' HOJE o Caso dos Enveloppes Transparentes no E. Santo

12 PAGINAS

Diario Carioca

Fundador: J. E. DE MACEDO SOARES

Anno VI — Numero 1.562 || Rio de Janeiro, Quinta-feira, 7 de Setembro de 1933 || Praça Tiradentes n.º 77

Bibliotheca Nacional Av. Rio Branco

O Sentido da Revolução

Investido interinamente o sr. Gustavo Capanema na interventoria mineira, annuncia-se que o sr. Getulio Vargas proverá definitivamente o cargo com um homem de Minas, da sua estricta confiança, mas dentro da resonancia revolucionaria.

Desapparecerá, assim, o hiato na obra da Revolução, forçado pela excepcional situação do sr. Olegario Maciel, cujo mandato no governo do Estado fora-lhe conferido pelo povo mineiro na previsão do movimento revolucionario.

Ninguem, sensatamente, cuidaria de proferir juizos historicos no torvelinho das paixões, quando ainda escorre fundida a lava dos factos, na erupção das idéas. Mas, ou bem a obra renovadora revolucionaria terá o seu rythmo ou bem se transformará numa cacophonia.

Minas é uma das porções mais ricas do territorio nacional com uma população numerosa, activa e capaz; é um dos factores harmoniosos da civilização e da riqueza do paiz.

Se o verdadeiro sentido politico da Revolução foi libertar a manifestação da vontade popular na orientação dos governos — é evidente que os mineiros, parados no limiar do 3 de outubro de 1930, foram tres annos a fio muito mais os espectadores, que os actores do drama revolucionario. Não é o caso de apreciar se essa abstenção foi util ou prejudicial a Minas ou ao paiz. A realidade é que os mineiros atrasaram-se sob a tutela dos partidos palatinos, submettendo ao poder do officialismo a livre manifestação de suas tendencias politicas.

Sem duvida, as eleições de 3 de maio correram em Minas com a mesma liberdade material, que no resto do paiz. Mas, tambem, indubitavelmente, prolongaram o escravagismo da antiga oligarchia, saindo das urnas menos eleitos do povo mineiro, que filhos, primos, clientes e amigos dos potentados do seu governo.

Se não foram agora eleitos em Minas, os chefes que ella seguiu com vibrante enthusiasmo em 1930, se Minas não elegeu os moços expoentes de sua intelligencia nem consagrou nas urnas os valores classicos de sua cultura, do seu trabalho e do seu patriotismo — não é que os mineiros se tivessem renegado a si mesmos, na incubadeira dos filhotes e protegidos.

Os governos devem exprimir uma corrente de idéas politicas por elles responsavel; não é a mesma coisa, uma corrente politica que só tem expressão na força do governo.

No regime dos poderes discricionarios ha o governo nacional e nos Estados, as suas modalidades. O sr. Getulio Vargas escolheu o actual interventor em São Paulo, definindo extensamente a propria responsabilidade, do que resultou a confiança e a tranquillidade no espirito publico.

A excellencia do novo methodo getuliano, especialmente confrontado com a formula caduca do vice-reinado — exclue qualquer velleidade de intervenção na escolha, que compete exclusivamente ao chefe do Governo Provisorio que, della somente dará contas á Nação.

Desejariamos, porém, que o sr. Getulio Vargas encontrasse para prover no governo de Minas, um filho espiritual com o gosto de conciliar os contrarios, com a paciencia e a prudencia dos mandarins e que fosse bastante protegido dos deuses para andar na chuva, entre bátegas dagua, sem se molhar...

Não se supponha que descontamos a installação de um governo revolucionario em Minas com a segurança da estulta eliminação dos velhos chefes de sua politica tradicional. O povo mineiro, na propria renovação revolucionaria, saberá reconhecer o valor estricto dos seus veteranos, utilisando-se da inapreciavel experiencia que adquiriram no seu serviço, com uma integridade moral que todo o paiz admira.

O imperativo revolucionario em Minas, como no resto do Brasil, é a harmonização dos elementos tradicionaes e renovadores. O que mudou por toda parte foi a concepção da vida politica, que não mais sendo uma escamoteação official, terá de ser um ambiente, uma atmosphera aberta a todos os ventos e banhando em puro oxygenio a Nação renovada e forte.

J. E. de MACEDO SOARES

Officiaes Exilados Autorizados a Voltar á Patria

RECIFE, 6 — (D. C.) O sr. Getulio Vargas acaba de autorizar o regresso ao paiz do general Sotero de Menezes e capitão Othelo Franco que se encontram exilados na Europa.

A Greve dos Mineiros na Hespanha

MADRID, 6 (Havas) — Telegrapham de Oviedo: "Continua sem incidentes a gréve dos mineiros das Asturias, a que já adheriram cerca de 23.000 trabalhadores. O presidente do Syndicato Mineiro está desenvolvendo esforços para que os mineiros das demais regiões se unam aos grevistas. Os mineiros da Palencia e Panarroya receberam ordem de adherir ao movimento".

As Eleições do Espirito Santo e Seu Julgamento, Amanhã

Vae finalmente o Superior Tribunal manifestar-se quanto ao caso das sobre-cartas transparentes

Está marcado para amanhã o julgamento pelo Superior Tribunal de Justiça Eleitoral, das eleições realizadas a 3 de maio ultimo no Estado do Espirito Santo.

Este processo que, durante longo tempo occupou o noticiario dos jornaes, é dos mais importantes que têm sido submettidos á apreciação daquelle Tribunal.

O seu fundamento está estribado no uso de sôbre-cartas transparentes, fornecidas pelo proprio governo do Estado, razão por que foi pleiteada a annullação das eleições em toda a região.

Será relator do feito o desembargador José Linhares, em substituição do sr. Miranda Valverde, a quem fôra inicialmente distribuido o processo.

Realiza-se Hoje ao Meio Dia o Enterro do Presidente Olegario Maciel

Como Repercutiu no Paiz Inteiro a Noticia da Morte do Illustre Politico

AS IMPRESSÕES DOS SRS. GETULIO VARGAS, GOES MONTEIRO, LIMA CAVALCANTI E JOSE' AMERICO SOBRE AS CONSEQUENCIAS DA MORTE DO PRESIDENTE DE MINAS — O INTERVENTOR INTERINO — A ROMARIA AO PALACIO DA LIBERDADE—VARIAS FIGURAS POLITICAS CHEGAM A BELLO HORIZONTE

RECIFE, 5 (Do enviado especial do DIARIO CARIOCA) — Retardado — Almoçamos hoje na "Paulista", grande propriedade do sr. Lundgren, debaixo de grandes arvores, ao som de musicas regionaes. Varios caboclos cantaram emboladas. Houve desafios. Foi muito apreciado o repentista autor de versos musicados, cujo estribilho era "Presidente fique aqui".

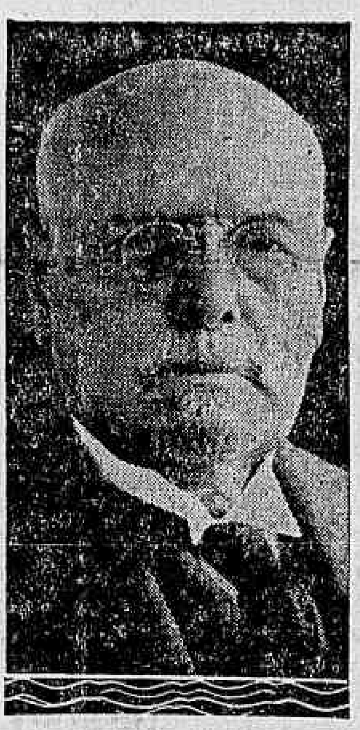

Sr. Olegario Maciel

Só depois do almoço foi o sr. Getulio Vargas informado da morte do sr. Olegario Maciel, mostrando-se profundamente sentido. Conversando com alguns amigos, disse s. ex. que não receiava que o triste acontecimento acarretasse maiores difficuldades politicas.

Visitamos ainda o moderno haras do sr. Lundgren, assistindo ao desfile de bellos animaes. A' comitiva, foram mostrados o pae e a mãe do cavallo "Mossoró", cuja irmã mais moça o sr. Getulio Vargas baptisou com o nome de "Olinda". Durante a nossa visita, o "Zeppelin" evoluiu sobre o campo.

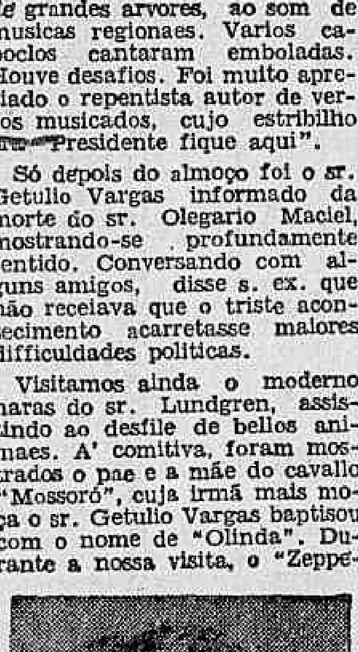

Sr. José Americo

Voltamos a Recife ás 16,45 minutos, recolhendo-se aos seus aposentos o sr. Getulio Vargas, que não se mostrou mais risonho como antes.

A impressão do general Góes Monteiro

RECIFE, 5 (Do enviado especial do DIARIO CARIOCA) — Falei ao general Góes Monteiro sobre o fallecimento do sr. Olegario Maciel. Elle declarou-me, textualmente:

— "Lamento profundamente, como brasileiro e como amigo do povo mineiro, a perda que acaba o paiz de soffrer. Não ha homens insubstituiveis mas ha homens necessarios. O presidente Olegario Maciel era um destes. Acredito, porém, que, quanto á politica revolucionaria, não haverá solução de continuidade na attitude que Minas vinha mantendo, sob a presidencia do sr. Olegario Maciel.

O que diz o sr. José Americo

RECIFE, 6 (Do enviado especial) — Interrogado sobre a morte do sr. Olegario Maciel, declarou-nos o ministro José Americo:

— Minas, apesar de ter perdido um grande chefe, terá intelligencia para resolver pacificamente a situação politica.

Sr. Getulio Vargas

O sr. Lima Cavalcanti é optimista

RECIFE, 6 (Do enviado especial) — O sr. Carlos de Lima Cavalcanti, respondendo, gentilmente, á minha pergunta sobre as consequencias da morte do sr. Olegario Maciel, disse que, ao seu vêr, o doloroso acontecimento não podia provocar nenhuma alteração no equilibrio da situação politica nacional.

Como Recife recebeu a noticia, segundo mais um telegramma retardado

RECIFE, 5 (U.) — Retardado — Até o momento em que telegrapho, 14 horsa e 30 minutos, a secretaria do palacio ignora se a noticia do fallecimento do sr. Olegario Maciel já chegou ao conhecimento do sr. Getulio Vargas, o qual, depois das visitas que realizou, durante a manhã, aos estabelecimentos publicos de Recife, tinha seguido com o interventor e outros membros de sua comitiva para almoçar em Villa Paulista e visitar as grandes obras de Maranguape.

A dolorosa noticia foi aqui recebida e tornada publica através dos despachos recebidos pelo chefe do Districto Telegraphico, que partiu em seguida para Villa Paulista.

Um pouco depois das 14 1|2 horas partiu, de palacio, um motocyclista da policia especial, levando telegrammas officiaes endereçados ao presidente Getulio Vargas.

O major Juarez Tavora, ausente tambem de Recife, não conhecia até o momento a noticia. S. ex. viajava pelos arredores de Limoeiro, inspeccionando os serviços do Ministerio a seu cargo, em companhia do sr. João Cleophas, secretario da Agricultura.

Muitos jornalistas deixaram de seguir em companhia do sr. Getulio Vargas e mesmo do major Juarez Tavora, ficando em Recife para cuidar da remessa de photographias e de chronicas para os seus jornaes, aproveitando, para o effeito, o avião da Panair e o "Graf Zeppelin".

Todos os jornalistas, reunidos na sala de imprensa do palacio, receberam com pezar a noticia e trataram de obter informações dos actos officiaes do governo pernambucano.

O SR. LIMA CAVALCANTI HOMENAGEA A MEMORIA DO VENERANDO PRESIDENTE

RECIFE, 5 (União) — Retardado — Durante a realização do banquete em honra do dr. Getulio Vargas, o interventor Lima Cavalcanti, em palavras repassadas de sentimento, communicou aos presentes o fallecimento do illustre dr. Olegario Maciel, requerendo, por essa occasião, uma homenagem especial á memoria do grande presidente.

A COMMUNICAÇAO OFFICIAL AO INTERVENTOR DE S. PAULO

S. PAULO, 6 (União) — O sr. Maciel Junior, ministro da Justiça, telegraphou ao interventor Armando Salles de Oliveira, hontem:

(Continúa na 6ª pag.)

A Agonia da Industria Hervateira

A Repercussão de um Artigo do DIARIO CARIOCA nos Centros Productores de Santa Catharina

"DIARIO CARIOCA", 6 (Do nosso correspondente em Joinville). — "A Noticia", desta cidade, no numero de 3 do corrente, transcreve na integra o artigo publicado pelo "DIARIO CARIOCA", sob o titulo e o sub-titulo, respectivamente, "A Agonia da Industria Hervateira" e "A Argentina impõe restricções á importação do mate, e o Uruguay, dadas as difficuldades de se obter cambiaes sobre Montevidéo, transformou-se, de nosso consumidor, em centro de forte "sabotage" ao principal producto de exportação do Paraná e de Santa Catharina".

A revelação feita pelo "DIARIO CARIOCA", e reproduzida por aquella folha, causou enorme sensação entre os productores e negociantes de herva mate de todo o Estado.

A Nova York

a grande casa da Rua SETE esquina de Gonçalves Dias tem a MAIOR E MELHOR ALFAIATARIA DO RIO, sob a direcção do habil contra-mestre J. SANTOS.

Os seguintes preços baratissimos justificam a grande FAMA que tem

A Nova York

DE VENDER BARATO!

Capa Gabardine double face . . .	75$000
Sobretudo de pura lã	79$000
Capa Gabardine typo inglez . . .	118$000
Costume casimira pura lã	129$000
Costume jaquetão monogl azul .	135$000
Sobretudo em excellente casimira padrões modernos .	138$000

Quer seja para as vendas á vista ou a LONGO PRAZO,

A Nova York mantém os mesmos preços baratissimos

"SÃO PAULO" Companhia Nacional de Seguros de Vida

SUCCURSAL NESTA CAPITAL, AVENIDA RIO BRANCO N.º 131, 1.º ANDAR

Presidente: — DR. JOSE' MARIA WHITAKER

O Congresso Eucharistico Nacional

A CAPITAL BAHIANA CONTINUA TODA VOLTADA PARA A IMPONENCIA DO MEMORAVEL CERTAME RELIGIOSO

O Cardeal Sebastião Leme Deu Recepção á Sociedade de São Salvador, no Palacio da Acclamação

BAHIA, 6 (A. B.). — A cidade continua a apresentar um movimento desusado e um constante aspecto de festa, devido não sómente ao regosijo da propria população que acompanha envaidecida o completo exito do Congresso Eucharistico, que aqui se realiza presentemente, mas tambem, o grande numero de forasteiros vindos do interior e dos outros Estados da União, especialmente para assistir ao notavel acontecimento religioso de que a Bahia está sendo theatro.

Os peregrinos dos outros Estados, aproveitando as gentilezas das autoridades, que se fizeram cercar de todas as facilidades, se espalham em grupos pelos pontos pittorescos da cidade e pelas numerosas egrejas, verdadeiros museus de arte antiga, desejosos de conhecer, nos poucos dias que pretendem demorar aqui, tudo o que a velha Bahia encerra de interessante como reminiscencias historicas e aspectos typicamente religiosos.

BAHIA, 6 (A. B.). — Jantaram, hontem, no Palacio da Acclamação, em companhia do cardeal D. Sebastião Leme, que ali se acha hospedado, varios arcebispos e bispos dos outros Estados, que vieram á Bahia para assistir aos trabalhos do Congresso Eucharistico.

BAHIA, 6 (A. B.). — Por iniciativa official, foram installados, em toda a cidade, alto-falantes, que irradiaram os discursos pronunciados na sessão solenne de hontem do Congresso Eucharistico.

No proprio recinto da reunião haviam sido installados varios apparelhos ampliadores, de maneira que a enorme multidão reunida no Campo da Graça poude ouvir, sem perda de uma só palavra, todos os oradores inscriptos.

BAHIA, 6 (União). — Continuam os trabalhos do 1º Congresso Eucharistico Nacional, tendo sido transferidas, como consequencia das chuvas que desabaram sobre a cidade, algumas missas campaes.

Sua Eminencia o sr. D. Sebastião Leme, Cardeal Arcebispo do Rio de Janeiro, e Sua excellencia reverendissima monsenhor Aloisi Masella, Nuncio Apostolico no Brasil, visitaram varios templos, onde foram carinhosamente recebidos pelo clero e por milhares de fieis.

Sua excellencia reverendissima o sr. Arcebispo da Bahia e Primaz do Brasil, expediu, ante-hontem, a Sua Santidade o Papa, no Vaticano, a seguinte mensagem: "Fieis brasileiros realizando 1º Congresso Eucharistico Nacional, sob a presidencia de Sua Eminencia o Cardeal D. Sebastião Leme, eminentissimo legado pontificio e na presença do Nuncio Apostolico, monsenhor Aloisi Masella e de 53 bispos renovam o obsequio da sua incondicional submissão e imploram a benção apostolica".

BAHIA, 6 (A. B.). — O comité sergipano que representa aquelle Estado no Congresso Eucharistico que ora se realiza nesta Capital, prestou uma homenagem ao bispo de Aracaju'.

BAHIA, 6 (A. B.). — O cardeal D. Sebastião recebeu o seguinte telegramma do Vaticano: "Tendo recebido as homenagens enviadas pelo Congresso Eucharistico, o Augusto Pontifice abençôa todos os que ahi estão reunidos no amor de Christo, pedindo-lhe que esse solenne certamen augmente o fervor pela consolidação da paz e que seja um penhor de prosperidade religiosa e civica. — Cardeal Pacelli".

BAHIA, 6 (A. B.). — O Cardeal D. Sebastião Leme deu, ás ultimas horas da tarde de hontem, a sua annunciada recepção official no Palacio da Acclamação. Compareceram para cumprimentar o representante da egreja catholica brasileira o mundo social bahiano e delegações de todas as classes.

BAHIA, 6 (A. B.). — Os matutinos de hoje divulgam o seguinte appello lançado pelo clero da Bahia ao clero brasileiro actualmente reunido nesta capital:

"O clero da Bahia appella para o clero brasileiro, actualmente reunido aqui, para prestar homenagem collectiva ao grande catholico nacional, sr. Tristão de Athayde. Não se procura um encontro de impressões passageiras mas uma efficiente pratica unificadora de acção catholica de todos as dioceses do Brasil. O clero quer que o sr. Tristão de Athayde aproveite como quizer esse encontro de homenagem, no sentido de dar-se maior desenvolvimento áquella acção.

Essa homenagem terá logar ás 10 horas da sexta-feira proxima, oito de setembro, na casa Santo Antonio".

BAHIA, 6 (A. B.) — A Agencia Brasileira foi recebida em audiencia especial pelo cardeal d. Sebastião Leme, no Palacio da Acclamação. Com a

D. Sebastião Leme

sua caracterisada fidalguia, o chefe da egreja catholica brasileira attendeu-nos, dando-nos a impressão que acabára de colher na Bahia e muito principalmente da formação catholica do brasileiro, na terra onde havia nascido o sentimento da Patria.

Falando sobre o Congresso Eucharistico Nacional, o cardeal d. Sebastião Leme, sorridente, diz que ficou encantado. Encantado pela hospitalidade bahiana, pela vibração de fé e de civismo que o Congresso Eucharistico Nacional está despertando; encantado pelas gentilezas e amabilidades que lhes tem cumulado o interventor Juracy Magalhães, e todos os auxiliares do governo da Bahia".

O cardeal d. Sebastião Leme, continuando a falar á "Agencia Brasileira", sobre a sua impressão dessa visita, sem cortar o fio da palestra em que s. e. nos revelava a sua admiração por tudo quanto ia vendo, disse:

"O meu sentimento de admiração e de alegria é o mesmo de todos os bispos, arcebispos e peregrinos que vieram á magnifica terra bahiana, berço da nacionalidade, renovar a fé homenageando Jesus Christo.

Póde dizer por intermedio da "Agencia Brasileira", que a Bahia nos captivou pela generosidade dos seus applausos e da sua acolhida. Estamos deslumbrados pelo que aqui vimos: uma cidade moderna, limpa, progressista, cheia de bellezas naturaes, que evocam factos gloriosos da nossa historia. Tudo que tenho visto através das visitas que tenho feito, me tem deslumbrado. Sabia que a Bahia progredia. Nunca imaginei, porém, que fosse tanto. Da visita que fiz ao Instituto Historico, Escola de Menores e Seminarios, sem falar nos bellos templos que são verdadeiras maravilhas architectonicas, tudo deixou em mim uma funda impressão, pela ordem, e gosto que presidem essas instituições.

Falando ainda sobre a realização do Congresso Eucharistico Nacional, o cardeal d. Sebastião Leme, disse:

"Repito que estou encantado, e isso já o disse em discurso hontem, e espero que este Congresso marque uma época pelo seu exito magnifico. Quero frizar o carinho com que o interventor Juracy Magalhães acolhe as peregrinações dos outros Estados, nesta capital. A recepção que acaba de dar no Palacio, congregou todas as classes bahianas, num magnifico espectaculo de fé e de solidariedade. Estou contentissimo".

Despedimo-nos, agradecidos com o chefe da egreja catholica brasileira. Ainda com o sorriso do cardeal d. Sebastião Leme exaltou a Bahia. S. e. recebia neste momento a visita de milhares de peregrinos e sobre a sua mesa de trabalho estavam centenas de telegrammas, vindos de todo o Brasil, mensageiros das congratulações pelo exito do Primeiro Congresso Eucharistico Nacional.

BAHIA, 6 (A. B.) — O Congresso Eucharistico continúa a despertar o maximo interesse de toda a população bahiana, motivo porque a imprensa, procurando satisfazer a este interesse, dedica uma grande parte das suas columnas ao noticiario do grande acontecimento religioso. "Era Nova", em sua segunda edição de hontem, transcreve varios trechos do discurso pronunciado pelo cardeal d. Sebastião Leme, por occasião da reunião plenaria da vespera, entre os quaes o seguinte:

"Agradeço ao sr. interventor federal, cuja bondade captivante, menos como expressão de suas crenças pessoaes que como interprete de um povo essencialmente catholico, tem ajardinado de gentilezas a minha permanencia nesta cidade hospitaleira e fidalga. Agradeço ao sr. arcebispo primaz, prelado e cidadão exemplar de quem não direi que se orgulha a Bahia porque seu nome augusto illumina de glorias a Igreja do Brasil".

BAHIA, 6 (A. B.) — A directoria do Instituto Historico e Geographico da Bahia convidou especialmente os arcebispos de São Paulo e Matto Grosso, que aqui se encontram tomando parte nos trabalhos do Congresso Eucharistico, para visitarem a séde daquella instituição scientifica.

A visita foi feita hontem, tendo os dois illustres prelados que foram recebidos com honras especiaes pela directoria e por um grande numero de socios, manifestado a excellente impressão colhida ao percorrer as dependencias do Instituto e ao ouvir as explicações relativas á sua organização e funccionamento.

O POVO RECLAMA

COM VISTAS AO DR. INTERVENTOR FEDERAL

Attendendo a diversas cartas que temos recebido ultimamente, appellamos para o sr. interventor do Districto, em nome desses missivistas, para que s. ex. providencie por intermedio dos seus auxiliares para que as ruas Paraguay e Lopes da Cruz, ambas bem proximas á estação do Meyer, sejam calçadas.

Estas vias publicas, que são bastante povoadas, contribuindo com uma renda apreciavel para os cofres municipaes, estão quasi intransitaveis e, nos dias de chuva, transformam-se num pantanal horrivel.

Agora que o sr. interventor vem visitando os suburbios e arrabaldes da cidade, seria justo que s. ex. fizesse uma inspecção nestas duas ruas e visse a procedencia dessa reclamação que vehiculamos.

Esperamos, pois, ver attendidas as justas queixas dos moradores da futurosa estação, que os poderes municipaes assim como a tributam de impostos e taxas devem lhes proporcionar um certo conforto e conservação.

Atropelamento na Esquina das Ruas America e Senador Pompeu

A Assistencia Municipal foi, pouco após ás 21 horas de hontem, scientificada de que em consequencia de um atropelamento verificado na esquina das ruas America e Senador Pompeu havia uma pessoa necessitando de soccorros medicos.

Tendo comparecido ao ponto indicado uma ambulancia, verificou o facultativo de serviço tratar-se de João Jorge Vidal, de 60 annos de edade, casado e residente á rua Carmo Neto, n. 17, que apresentava além de ferimentos na cabeça fractura de algumas costellas do lado esquerdo.

Transportado para o Posto Central da Assistencia, o sr. Vidal foi mais tarde removido para a Casa de Saude Pedro Ernesto, onde ficou internado.

LIVRARIA ALVES
Livros collegiaes e academicos
RUA DO OUVIDOR, 166.

Colhido por automovel

Durval Machado Santos, de 43 annos de edade, solteiro, operario, brasileiro, residente em São Gonçalo (Estado do Rio) foi apanhado por automovel na rua Mariz e Barros. Em consequencia recebeu ferimento no frontal tendo sido soccorrido e medicado pela Assistencia. Retirou-se do Posto Central depois de medicado.

DEVALD
O melhor RADIO de
1:000$000 a 1:200$000
1:300$000 a 1:700$000
EM PRESTAÇOES
SEM FIADOR
CASA "SEM FIO"
47 — SÃO JOSE' — 47
Telephone: 3-0916

Ainda não recebeu a importancia de cem contos de reis?

O encarregado do Expediente do Ministerio da Viação, dr. Fernando Brandão, communicou ao dr. Junqueira Ayres, director geral dos Correios e Telegraphos, de que o Inspector technico Plinio de Souza Aguiar, indicado para receber na agencia do Banco do Brasil a quantia de cem contos de réis, ainda não recebeu essa importancia.

Com a Directoria de Illuminação e a Prefeitura

QUINTINO BOCAYUVA RECLAMA MELHORAMENTOS

Ha em Quintino Bocayuva uma rua Balbina que já teve as honras de uma visita especial do interventor sr. Pedro Ernesto acompanhado de grande comitiva e o consolo de muitas promessas de melhoramentos feitos pelo governador da cidade...

Os moradores pediram ao interventor a construcção de uma ponte e teve promessa que sim... Pediram ao director de Illuminação a collocação de duas lampadas, pois, não tem illuminação alguma e tiveram a promessa que sim...

São passados dezoito mezes e nada conseguiram. Agora os moradores enviaram um memorial ao director de illuminação pedindo aquelle melhoramento.

Sabem qual foi o despacho?

— "A rua não merece o melhoramento".

— Por que?

Os moradores pagam os impostos exigidos pelo governo desde 1914, como se verifica pela guia de imposto predial n. 72.142, de 1914, além dos impostos federaes, como penna dagua.

Os moradores da rua citada pedem por intermedio do DIARIO CARIOCA a reconsideração daquelle despacho a quem de direito.

Aqui fica o appello de todo justo.

TOURING CLUB DO BRASIL

REUNIÃO SEMANAL DA DIRECTORIA — O CASO DOS PASSAPORTES PARA TURISTAS — A PROXIMA CHEGADA DO PRESIDENTE DA ARGENTINA — COMO VAE DECORRENDO A EXCURSÃO AOS EE. UNIDOS — OS SERVIÇOS DA ASSISTENCIA ADMINISTRATIVA

Sob a presidencia do dr. Octavio Guinle reuniu-se hontem, na séde social, a directoria do Touring Club do Brasil.

Foram tratados varios e importantes assumptos, entre os quaes o caso dos passaportes para turistas, sobre cujas démarches fez breve exposição o dr. Juvenal Murtinho Nobre, representante do Touring Club junto ao Conselho Consultivo de Turismo da Prefeitura, o qual accentuou a bôa vontade encontrada no espirito do sr. ministro Mello Franco e de outras altas autoridades no sentido de se concederem todas as facilidades aos estrangeiros que nos visitam, em caracter turistico.

O dr. Octavio Guinle fez referencias á importancia do que já se conseguiu nesse sentido, graças á bôa vontade dos nossos poderes publicos no assumpto.

O sr. P. B. de Cerqueira Lima, vice-presidente e superintendente do Departamento de Turismo, falou sobre a proxima visita, ao nosso paiz, do presidente Justo, da Argentina, e sobre a parte que o Touring Club tomará na recepção desse eminente homem de Estado. Em seguida referindo-se ao subito fallecimento do presidente Olegario Maciel, lembrou o patriotico apoio dado pelo chefe do executivo mineiro aos objectivos do Touring Club, quer durante a realização da excursão intellectual a Ouro Preto, quer por occasião de ser installada, em Bello Horizonte, a filial do Club. Foi approvado por unanimidade o voto de pezar proposto, em face desse triste acontecimento, pelo dr. Cerqueira Lima. O superintendente do Departamento de Turismo communicou, ainda, aos seus companheiros de directoria ter recebido auspiciosas noticias do modo como vae decorrendo a excursão aos Estados Unidos, encontrando-se todos os excursionistas de perfeita saude e encantados com a estadia em terras americanas do norte.

O dr. Berilo Neves, director do Departamento de Publicidade, communicou ter representado a directoria no jantar offerecido a um grupo de turistas francezes no Restaurante Lido pela Prefeitura do Districto Federal.

O sr. Ary de Almeida e Silva, apresentou o relatorio dos serviços de Assistencia Administrativa, de cujo Departamento é director, mostrando ter attingido a 433 o numero de processos tratados pelo Touring Club, em favor dos seus associados sendo 228 na Inspectoria de Trafego, 197 na Prefeitura e 8 no Instituto de Educação.

O secretario geral, dr. Edgard Chagas Doria, fez a leitura do expediente, do qual constavam entre outros assumptos, um convite do Rotary Club para tomar parte nas commemorações civicas de 7 de setembro, e um officio do dr. Cavalcanti Lacerda, da Secretaria de Estado das Relações Exteriores, em que s. s. communica ter sido escolhido o dr. José Roberto de Macedo Soares, secretario da nossa embaixada em Roma, para representar o Touring Club na assembléa annual da Alliança Internacional de Turismo, a realizar-se brevemente na capital italiana. O secretario geral chama ainda a attenção da directoria para a brilhante série de artigos escriptos, sobre questões de turismo, pelo dr. Manoel Bernardez, illustre jornalista e ex-ministro uruguayo. Sobre a personalidade do dr. Manoel Bernardez e o apreço que tem revelado á obra do Touring Club do Brasil, fez breves considerações o sr. dr. J. Pires Rebello, vice-presidente e director do Departamento de Estradas.

A reunião encerrou-se com a presença dos srs. Octavio Guinle, J. Pires Rebello, P. B. de Cerqueira Lima, Juvenal Murtinho Nobre, Ary de Almeida e Silva, Berilo Neves e Edgard Chagas Doria.

DR. JOSE' DE ALBUQUERQUE
Doenças sexuaes do Homem
Diagnostico causal e tratamento da
IMPOTENCIA EM MOÇO
R. 7 de Setembro, 207, de 1 ás 6

Theatro Carlos Gomes
Emp. Paschoal Segreto
CIA. LYRICA ITALIANA
Hoje — A's 8 3/4 horas — Hoje
"RIGOLETTO"
Protagonista — barytono PAOLO ANSALDI.
HOJE — Em matinée — "MADAME BUTTERFLY", com ABIGAIL PARECIS.
AMANHÃ — A's 8 3/4 horas.
Para satisfação de numerosos pedidos, a opera de AUBER:
"FRA DIAVOLO"
Protagonista: tenor: Cav. ABELE DE ANGELI.

O Suicidio do Negociante Basilio Reis

UMA CARTA ESCLARECEDORA

Recebemos do dr. Joaquim Cardillo Filho a seguinte carta:

"Illmo sr. redactor. — Publica seu jornal sérias accusações a mim e aos meus constituintes, com referencia ao ruidoso caso da tentativa de suicidio do negociante Basilio Reis.

Isso é apenas fruto da imaginação doentia e inescrupulosa de dois advogados que, ao invés de procurarem, dentro das normas da ethica e do direito, defender os seus clientes, descambam para o campo da calumnia. Isso posto, rogo agasalho em suas columnas para esta carta e as certidões que a instruem.

1º — Dizem os accusadores que, hontem, apresentaram-se "dois individuos e o advogado Cardillo" dizendo-se portadores de ordem judicial de despejo". De facto os dois individuos que se apresentaram ao sr. Basilio Reis eram os officiaes Pires e Sampaio, da 1ª Vara Civel; o advogado que os acompanhava era o meu companheiro e collega dr. Elmano Cruz. E iam em virtude de "mandado judicial" expedido pelo m. m. sr. dr. juiz de direito da 1ª Vara Civel (Doc. 1);

2º — Os advogados Abelardo Ramos e Braz Dias de Pinho, em defesa dos seus constituintes, têm-se limitado, apenas, a fazer insinuações e calumnias. Ss. exs. na famosa "acção rescisoria" a que fazem referencia, tal era o valor e a veracidade das provas que entendiam produzir, que deixaram passar sem produzir provas toda a "dilação probatoria (Doc.II);

3º — Tal era a gravidade das coisas que entendiam provar que na acção de despejo, de onde saiu hontem a diligencia fatidica, deixaram de produzir allegações ou provas (Doc. III). Bem como nas demais acções de que são advogados (Doc. IV).

4º — A situação do sr. Basilio Reis nunca foi, absolutamente, de prosperidade, como fazem crer os causidicos apressados. "Em 31 de julho de 1929" por escriptura em notas do tabellião dr. Lino Moreira (L. 251, fls. 50), Basilio Reis, sua mulher, Manoel Antonio de Mello, tomaram de emprestimo a d. Lucrezia Maria Petrelli, a quantia de 100:000$000 (cem contos de réis) (Doc.). Esse dinheiro era para compra, pelos devedores dos immoveis á rua Carolina Machado 2058, 2060 e 2060-A, em Marechal Hermes. Feita a escriptura de promessa de venda em que os devedores deram um signal de 20:000$000, sobreveiu a fallencia de Eduardo Augusto Cordeiro e tiveram estes que desmandar com a massa, á subrogados em outro credito hypothecario contra o fallido por escriptura de 31 de julho de 1929, em as mesmas notas. Lograram, afinal, os devedores arrematar em publico leilão os bens que lhe estavam promettidos, recebendo escriptura publica aos 14 de maio de 1930, em notas do 16º officio (L. 83, fls. 22 v.). (doc.). Nessa mesma datas e notas (L. 182, fls. 49), davam os immoveis comprados em reforço da divida de 100:000$000 antes confessada e já referida (Doc.).

5º — O negociante Basilio Reis, tendo um terreno, junto ao n. 20 da rua Sericy, onde ainda funcciona o seu açougue, resolveu construir um sobrado, "para cuja construcção", tomou de emprestimo á referida D. Lucrezia Maria Petrelle a importancia de 28:750$, por escriptura de 20 de agosto de 1929, em notas do 16º Officio, dando em garantia o pequeno predio do açougue, o terreno junto e os predios em construcção. Falhando os seus calculos quanto ao custo da obra, cujo montante se elevou a, approximadamente, 100:000$, e afim de nellas não parar, mezes depois recorreu ao infra-assignado que conseguiu, do dr. José Pinto Ribeiro, lhe fosse emprestada a importancia que, segundo declarações de Basilio Reis, faltava para completar a obra, ou sejam 11:800$, o que foi feito pela escriptura de 5 de fevereiro de 1930, em notas do 16º Officio. Falhando ainda os seus calculos e como já houvesse contraido dividas para ultimar a obra, aos 29 de maio de 1930, por escriptura publica em notas do 16º Officio, tomou de emprestimo a D. Lucrezia Maria Petrelle mais 50:000$, já então com garantia dos immoveis e terrenos á avenida Automovel Club, em Irajá. Nessa altura, na febre de loteamento e venda de terrenos que assaltava a todos os proprietarios, resolve o sr. Basilio Reis fazer o desmonte do morro e pedreira que existam nos seus terrenos em Irajá.

E recorre novamente ao infra-assignado que lhe fornece, com garantia de 2ª hypotheca dos terrenos e predios á aveida Automovel Club, primeiro 20:000$ e, depois, mais 15:000$ por escripturas de 26 de julho e 20 de outubro de 1930 em notas do 16º Officio (Lº. 188, fls. 15 e Lº. 196 fls. 36v) (doc.). Começou, então, Basilio Reis, a fazer aterros e desmontes, montando, tambem uma olario nos terrenos e comprando caminhões, e enterrando nessas obras, de que era administrador seu genro, o dr. Antonio Augusto Pinto Machado, não só o dinheiro tomado de emprestimo como suas pequenas rendas. Esses factos são absolutamente concretos, porque basta a verificação ocular delles e o exame das escripturas.

6º — Sobrevindo a molestia de sua mulher e obito consequente, fui procurado pelo dito Basilio Reis para abrir-lhe o inventario, o que fiz pelo Juizo de Direito da 1ª Vara Civel, custeando o inventario do meu bolso e jamais recebendo, de quem quer que seja, o menor suprimento ou somma. Jamais recebi de Basilio Reis um real para juros, honorarios ou despesas; muito pelo contrario, além do que lhe forneci pelas escripturas de hypotheca, forneci-lhe ainda, por "vales" (em meu poder), varias importancias.

7º — Dias depois, fui procurado pelo dr. Antonio Augusto Pinto Machado, que, declarando-se doente dos rins e como tivesse filhos ainda do 1º matrimonio, não seria justo que, em caso de um accidente seu, o que, acaso viesse a herdar do seu sogro fosse caber em parte aos filhos do primeiro matrimonio. Por isso resolveu requerer, com sua mulher, sem qualquer interferencia do infra-assignado, aos 8 de março de 1932 (doc.) a desistencia "a favor de Basilio Reis", do direito que acaso lhe competisse sobre os bens da herança.

Tal desistencia foi tomada por termo no dia seguinte, em cartorio, é firmada pelo casal desistente directamente (doc.), sendo julgada por sentença de 18 de março de 1932 (doc.). E, é bom frisar, a desistencia "era a favor de Basilio Reis", e assim foi julgada. A D. Lucrezia Maria Petrelli, bem como ao infra-assignado, em nada interessava essa desistencia, porquanto eram credores por obrigações anteriores á morte da sentenciada e, consequentemente, credores do espolio. Pouco se lhes dava que houvesse um ou mais herdeiros.

8º — A situação precaria do commerciante Basilio Reis não foi querida nem procurada por ninguem.

Com os juros de suas dividas atrazadas annos a fio, jámais foi executado, encontrando, da parte de todos a maior tolerancia. Ao comprar os predios á rua Carolina Machado, não tinha dinheiro; pede depois dinheiro para construir mais predios; pede ainda dinheiro para exploração de pedreiras, para olarias, para desmonte de morros e loteamentos; não tem tino commercial; monta um armarinho de fazendas onde não é mais bem succedido. E, quando seus credores passam a querer receber o seu dinheiro, com a paciencia esgotada de lhe assistir ás aventuras, accusa a todos de ladrões!

9º — Devido aos seus atrasos Basilio Reis resolve vender os predios á rua Sericy, 18, 18-A e 20 em Marechal Hermes, sendo a melhor offerta a que lhe fez a propria credora, isto é, de 70:000$000. E, então, faz a escriptura de promessa de venda de 2 de agosto de 1932, em notas do 16º Officio (Lº. 226 fls 7v.) em que combina "o preço justo e certo de SETENTA CONTOS DE RE'IS que a outorgada abaterá nas duas dividas hypothecarias, antes referidas, dando quitação da que fôr garantido pelos immoveis aqui promettidos em venda e abatendo o resto do preço na garantida pelos immoveis de Irajá" (doc.). Feito isto, pede e obtém alvará de juizo, autorizando a venda que é feita, por escriptura de 23 de novembro de 1932, nas mesmas notas (Lº. 227 fls. 70) onde se transcreveu o alvará, ficando quitada a divida que gravava esses predios no montante de 34:500$000 e abatendo-se o saldo restante, na divida que gravava os immoveis de Irajá, ou sejam 35:500$000, ficando Basilio Reis a dever a d. Lucrezia Maria Petrelli, e por hypotheca, apenas um saldo garantido pelos predios em Irajá (docs.).

Combinou Basilio Reis que continuaria occupando os predios vendidos, mediante o pagamento de alugueis. Atrazando-se o mesmo nesse pagamento indefinidamente e como se recusasse tambem a desoccupar os immoveis, propoz-se, contra o mesmo, a competente acção de despejo.

O infra assignado nada recebeu ahi nem jámais, como assoalham os advogados. O preço, conforme consta da escriptura, teve destino certo: — o pagamento de divida, no teôr do proprio alvará de autorisação.

10º — E o mais lamentavel é que tenha encontrado advogados que, ao invés de lhe defenderem os possiveis direitos, vão para os jornaes tentar desmoralizar, com uma calumnia, os dez annos de actividade humilde e integra do modesto advogado que esta subscreve.

De todas as allegações nenhuma prova se faz contra as calumnias, offerecemos esta legião de documentos que, estão em nosso poder, e cujas fontes estão ao alcance de todos nos tabellionatos e nos cartorios!

Creio que os advogados atravessam no momento, uma hora amarga: a de se os arrastar pelas ruas invias e dolorosas do descredito e da infamia.

Que não nos falte, mercê de Deus, a confiança nos homens de bôa vontade dispostos a desprezar o insulto pela prova meridiana da verdade.

Grato pela publicação me subscrevo, leitor attento — (a.) Cardillo Filho, advogado".

(Com 19 certidões e traslados).

Os documentos a que se refere a carta nos foram mostrados nesta redacção não sendo inseridos por serem numerosos.

A DATA DA INDEPENDENCIA

O REGIMENTO NAVAL DESFILARA', HOJE, PELA RUA DO OUVIDOR

Cerimonias civicas na Praça Tiradentes e Largo de São Francisco

Em commemoração á data da Independencia, o Regimento Naval, com o effectivo completo e sob o commando do capitão de mar e guerra Melciades Portella Ferreira Alves, desfilará, hoje, pela rua do Ouvidor, arteria essa onde, ha muitos annos, não passava uma força militar.

No Largo de São Francisco, onde se ergue a estatua de José Bonifacio, o patriarcha da Independencia, os briosos soldados renderão homenagens.

Em seguida, toda a tropa rumará para a praça Tiradentes, onde fará o desfile em frente á estatua de D. Pedro I.

De regresso ao quartel, o Regimento fará ligeira passeata pela avenida Rio Branco.

Remessa de inquerito pela terceira delegacia auxiliar

O 3º delegado auxiliar, dr. Democrito de Almeida, remetteu ao Juizo da Vara Criminal que couber por distribuição, o inquerito n. 101, em que é accusado José Pereira da Silva, gerente que foi de uma casa de seccos e molhados á rua Bella de São João e pertencente á viuva de Matheus José da Fonseca, pelo crime previsto no artigo 331 n. 2 da Consolidação das Leis Penaes.

Na Policia Central

DELEGACIA DE DIA

Esta hoje de dia o 1º delegado auxiliar, dr. Brandão Filho.

CONCURSO PARA COMMISSARIOS

Deverá se realizar ainda este mez, o concurso para preenchimento de vagas existentes no quadro de commissarios de Policia, já tendo sido nomeados pelo capitão chefe d Policia os examinadores e o presidente da mesa.

Os pontos já estão sendo organizados para a prova escripta.

CONFERENCIA

Esteve hontem á tarde, no gabinete do chefe de Policia, onde conferenciou demoradamente com o capitão Filinto Muller, o delegado Frota Aguiar chefe da Delegacia Especializada de Jogos.

Realizar-se-á em São Paulo a "Quinzena do Proprietario"

S. PAULO, 6 — (União) — A Associação dos Proprietarios de São Paulo, promove, para 15 do corrente, a realização da "Quinzena do Proprietario".

Declarações do Interventor Magalhães Barata á Imprensa Pernambucana

BELE'M, 6 (União). — Entrevistado por um jornal pernambucano, o interventor Magalhães Barata demonstrou que a receita do Estado, em 1932, chegou a attingir 22.424 contos, receita que, antes da revolução de 1930, foi, apenas, de 12.490.

Proseguindo na sua exposição, o major interventor provou que, na melhor época, quando a borracha constituia a melhor fonte de receita, a arrecadação geral nunca foi além de 20.255 contos.

Provou, a seguir, com a exhibição de mappas, que não houve aggravação de impostos, attribuindo o facto do augmento da receita a uma melhor fiscalização.

CLINICA DE VIAS URINARIAS
Dr. Samuel Kanitz
Membro da Sociedade de Urologia da Allemanha, ex-assistente dos professores Lichtemberg, Lewin, Joseph de Berlim e Haslinger de Vienna. Especialista em doenças dos Rins, Bexiga, Prostata, Urethra. Doenças de Senhoras, Diathermia, Ultra Violetas. Consultorio: 7 de Setembro, 42, Sob., das 13 ás 17 horas. Phone: 4-4493.

A Grande Data Nacional do Brasil

TRANSCORRE, HOJE, O 111° ANNIVERSARIO DA PROCLAMAÇÃO DE NOSSA INDEPENDENCIA POLITICA

As Commemorações Que Se Realizarão Nesta Capital e em Nictheroy

A nação brasileira commemora hoje o 111° anniversario da sua independencia politica. Além de feriado federal, a data foi, ha pouco, considerada, por decreto do chefe do Governo Provisorio, o dia da festa nacional.

O Brasil, relembrando o episodio historico do Ypiranga, do qual foi figura central o então regente principe d. Pedro, depois seu primeir imperador constitucional, póde se orgulhar do papel que durante esses cento e onze annos vem desempenhando no seio da civilização humana. Affirmando-se perante o mundo, em todas as manifestações da actividade universal, um povo forte, trabalhador e progressista, o brasileiro não tem motivos para se sentir menor do que outro qualquer povo da Terra.

A missão historica que lhe foi confiada pelo destino, o Brasil tem cumprido, serenamente, traçando á sua politica internacional uma directriz digna de ser imitada por todas as nações do mundo: politica de concordia, de paz e de trabalho productor. E os bons fados ha de permittir que a trajectoria da nação brasileira pela orbita da civilização humana, seja sempre coberta de triumphos e de glorias perennes.

AS COMMEMORAÇÕES DE HOJE

Apesar do governo ter suspendido por 24 horas o luto nacional, motivado pelo fallecimento do sr. Olegario Maciel, as commemorações de hoje não terão a solennidade dos annos anteriores.

O DESFILE DOS FUZILEIROS PELA RUA DO OUVIDOR

O almirante Protogenes Guimarães, tendo em vista o pezar causado pela morte do presidente de Minas mandou suspender todas as festas da Marinha. Apenas desfilarão pela cidade sob o commando do capitão de mar e guerra Milciades Portella Alves, os fuzileiros navaes, cuja corporação foi criada por D. João VI.

E o destacamento passará pela rua do Ouvidor, dirigindo-se para o largo de S. Francisco e praça Tiradentes, afim de prestar continencia junto ás estatuas de José Bonifacio e Pedro I.

O ministro da Marinha mandará collocar corôas de flores junto ás duas estatuas.

PROVIDENCIAS DO MINISTRO DA GUERRA

Não se realizando, hoje, parada dos corpos desta capital, em

Pedro I, o proclamador da independencia

commemoração á data da Independencia do Brasil, o ministro da Guerra declarou que deve ser determinada a commemoração festiva desta data nos corpos e estabelecimentos militares.

NO ROTARY CLUB

O Rotary Club do Rio de Janeiro, como faz todos os annos, commemorará com solennidade a nossa maior data nacional. Para este anno aquella instituição obteve das autoridades municipaes a cessão do edificio da Escola Secundaria do Instituto de Educação (ex-Escola Normal, onde terá logar uma pequena cerimonia civica, hoje, ás 9 horas e 30 minutos, na qual tomarão parte os alumnos do curso primario do Instituto de Educação, de outras escolas primarias mais proximas, a'ém de escoteiros e asylados civis e militares.

Para essa festa civica foram convidados pelo Rotary Club o interventor no Districto Federal, representantes das diversas associações e instituições desta capital ,representantes da imprensa, todos os consocios e suas familias.

A's 9 horas e 30 minutos precisos, ser hasteada á bandeira nacional, sendo entoados então, em canto orpheonico, os hymnos da bandeira e brasileiro, seguindo-se pequenas allocuções pelo presidente do Rotary Club, dr. Carlos da Silva Araujo.

NA EGREJA POSITIVISTA

Será realizada hoje ao meio dia, no Templo da Humanidade, á rua Benjamin Constant n. 74, uma cerimonia que será presidida pelo sr. Geonisio Curvello, de Mendonça, para commemorar a independencia do Brasil.

A PARADA DE NICTHEROY

Haverá hoje por iniciativa do coronel Luiz Braga Mury, na vizinha capital, uma grande parada militar.

As tropas desfilarão em continencia ao interventor federal, commandante Ary Parreiras, na praça Jahu', em cujo local se acha armado um palanque, do qual s. ex. assistirá ao desfile, em companhia dos secretarios do Estado e outras autoridades civis e militares.

Na referida praça, 3.000 alumnos das escolas publicas de Nictheroy cantarão os hymnos Nacional e da Independencia, por occasião da chegada e da saida do interventor.

As tropas terão a seguinte organização: um destacamento collegial, composto dos collegios Brasil, Bittencourt Silva, Escola do Trabalho, Patronato dos Menores Abandonados e Academia do Commercio, sob o commando do capitão Paulo Francisco Torres, director geral da Instrucção da Força Militar.

O destacamento da Força Militar será commandando pelo tenente-coronel Augusto Ribeiro da Silva.

Os destacamentos formarão, para a revista, na rua 5 de Julho, (antiga Cruzeiro), e avenida 7 de Setembro, sendo os mesmos passados em revista, ás 9 horas, pelo interventor o e coronel Braga Mury ,commandante geral da Força.

A Sessão de Hontem do Supremo Tribunal Militar

PRESIDIU-A O MINISTRO GENERAL TASSO FRAGOSO

A sessão de hontem do Supremo Tribunal Militar, foi presidida pelo ministro Tasso Fragoso, por não terem comparecido com causa participada, os ministros marechal Caetano de Faria e almirante Pedro de Frontin, presidente e vice-presidente, respectivamente, do referido Tribunal.

Iniciados os trabalhos, essa egregia Côrte, concedeu "habeas-corpus" a Francisco Hyppolito de Lima Filho e Antonio Amaro Alves; negou a Antonio Gomes de Abreu, e, finalmente, julgou prejudicados os pedidos de Miguel Pereira da Silva e Antonio Fonseca Passagem.

Acham-se em mesa os recursos criminaes ns. 645, 648 e 650 e as appellações ns. 2958, 2807, 2855, 2856, 2873, 2874, 2875, 2878, 2879 e 2884.

Encerrou-se a sessão ás 17 horas.

Quitação do Serviço

Solicitam-nos a publicação do seguinte:

"Acham-se promptas á disposição dos interessados na séde da 1ª Circumscripção de Recrutamento, á avenida Pedro II (junto á Quinta da Boa Vista), as certidões de quitação com o serviço militar, dos seguintes srs.: Luiz da Silva Guimarães, Manoel de Freitas Cesar Garcez, Arthur dos Santos Macedo, Sebastião Augusto Borges, João Valente de Souza, João Pires Pinheiro, Modesto Castilho, José Paschoal Junior, Olvidio Ferreira, João Paes Barreto Sobrinho, Nilton Amarante, Guido Pesio, Alvaro de Oliveira Mattos, Antonio Castro Soares, Franklin Rosa da Rocha, Oswaldo Teive de Faria Pereira, Bertolo José Ferreira, Ignacio Delphim, Manoel Rodrigues Torres, João Martins de Araujo, Lourival Tostes, Honorato Corrêa, Domingos Zanbeli, Alfredo Bordomeschi, Aguinaldo Rodrigues Borges, Pericles Romão, Ernesto Eliakim Israel, Pedrellas Souto, Gabriel Boyer, Julio Pereira da Conceição, Oscar de Almeida, Albino da Silva Soares, Florencio Longo, Lourival dos Santos, José Rangel de Cerqueira, João Martins Pereira da ilva, Antonio de Azevedo Neto Filho, Marcellino Luiz dos Santos, Carlos Alves de Sá, Alvaro Musse, Manoel Pereira Nogueira, Manoel Martins Soares, João Cardoso Castro."

A construcção do Aeroporto do Rio de Janeiro

O encarregado do Expediente do Ministerio da Viação, resolveu approvar a rectificação do edital de concurrencia para a construcção do Aeroposto do Rio de Janeiro.

O Mez de Setembro na Associação Christã de Moços

Communicam-nos da secretaria desta modelar e prospera instituição, o seguinte:

CONFERENCIAS: — No dia 14 deste, ás 20,30 horas, o dr. Symphronio Magalhães fará uma conferencia publica, desenvolvendo o thema — "Contra as guerras e pela fraternidade das nações".

REUNIÃO SOCIAL — Realiza-se no dia 16, ás 20,30, a reunião social deste mez, dedicada aos socios e suas exmas. familias.

O programma desta festividade está ao cargo do prof. Aureo Cooper, e promette ser um dos melhores deste anno. Os convites acham-se na Secretaria a partir do dia 11.

CAMPANHA PRO' 500 NOVOS SOCIOS: — Deve encerrar-se a 9 do corrente, quando de novo será restabelecida a Joia. Restam pois alguns dias ainda de opportunidade aos socios da ACM, para trazer a esta instituição os seus amigos que necessitam praticar gymnastica sob fiscalização médica e orientação de technica especializados.

HOJE — Embora feriado, a séde da ACM, estará aberta durante todo o dia, até ás 20 horas, funccionando regularmente as aulas de educação physica.

DIRECTORIA: — Reune-se no proximo dia 12, ás 20 horas.

CIRCULO DE ESTUDOS: — Realizar-se-á no proximo dia 12, ás 20,30 horas, a primeira reunião do Circulo de Estudos. O thema a ser abordado será: "Os intellectuaes gregos". Para assistir a esta interessante reunião, são convidados os socios, exmas. familias e amigos.

Associação do Hospital Evangelico

O Corpo Administrativo da Associação o Hospital Evangelico, em commeboração ao 37° anniversario do lançamento da pedra fundamental de sua séde, fará celebrar na Capella o Hospital, ás 13 horas de hoje, um culto em louvor e acção de graças á Deus pelas bençãos que lhe foram dispensadas durante o anno social recentemente findo.

Após o culto a União Auxiliadora de Senhoras realizará nos jardins do Hospital uma kermesse em favor de sua obra de beneficencia.

A' noite ás 20 horas, na Igreja Evangelica Fluminense, á rua Camerino 102, realizar-se-á uma conferencia em que se tratará da necessidade e da possibilidade da construcção de um Pavilhão para Tuberculosos em Campos de Jordão.

O Que Vae Ser a Festa Untisal

OS PREPARATIVOS PARA A SUA REALIZAÇÃO NO BEIRA MAR CASINO

E' grande o interesse que está despertando a "Festa Untisal". Fala-se, por toda a parte, no que vae ser esse acontecimento social e artistico de 9 do corrente, no Salão Indiano do Beira Mar Casino.

Conforme já foi noticiado, o sr. Francisco M. Suarez Zavala, industrial de largas iniciativas, homem de sociedade e homem de espirito, visa, com a sua realização, ter um contacto mais directo com os elementos da sociedade carioca e com os representantes da imprensa.

Devendo lançar no mercado brasileiro os productos "Untisal" e "Geniol", dos Laboratorios Suarry, de que é director-presidente, o sr. Zavala o faz por uma forma inedita e original. A "Festa Untisal" será, assim, uma festa elegante, a que não faltarão as mais destacadas figuras do jornalismo, do commercio, da industria, das letras e da sociedade. Pessoalmente deverá tomar parte nessa tarde de cordialidade e alegria, a ser presidida pelo sr. Herbert Moses, o embaixador da Argentina, sr .Ramon Cárcano.

Todos os directores de jornaes e revistas cariocas foram convidados. O convite, para esse fim, está assim redigido:

"F. M. Suarez Zavala, director-presidente do "Untisal", desejando criar uma opportunidade de entrar em relações pessoaes com os seus futuros amigos, tem a honra de convidar V. S. para um "lunch", que se realizará ás 17 1|2 horas, do dia 9 do corrente, no Beira Mar Casino.

Trata-se de uma reunião de pura cordialidade, durante a qual não se conversará sobre negocios, nem se farão commentarios sobre a crise que o Brasil só conhece de nome.

A direcção do "Untisal" conta com a presença de v. s. e desde já lhe hypotheca os seus cordiaes agradecimentos."

Durante a "Festa Untisal" serão feitas, por Kalixto, caricaturas de todos os presentes, com o espirito e a technica de que é capaz esse notavel artista.

Remessa de processo á Justiça

O 3° delegado auxiliar, dr. Democrito de Almeida, encaminhou á Justiça, o processo instaurado contra José Gouvêa Callado, em virtude de representação do Gabinete de Identificação, por haver o accusado trocado de nome.

A CIA. PARQUE DA VARZEA DO CARMO

Fundada em 1918, para construir o Parque D. Pedro II, em São Paulo, aonde possue um valioso patrimonio

DE MAIS DE VINTE MIL CONTOS,

ao iniciar as suas operações no Rio de Janeiro por intermedio da sua

CARTEIRA PREDIAL,

vai proporcionar **A TODOS** mediante o seu perfeito plano cooperativo, a acquisição

— SEM JUROS —

da **CASA PROPRIA,** nas melhores e mais vantajosas condições.

PEÇAM PROSPECTOS E INFORMAÇÕES NA

CIA. PARQUE DA VARZEA DO CARMO

— BANCO PORTUGUÊS DO BRASIL —

Rua Candelaria, 24 — Rio de Janeiro

FONES: 4-6490, 4-6491, 4-6492, 4-6493

Uma hesitação inexplicavel

Já se tem dito, e é verdade incontestavel: não ha nem justificativa, nem mesmo sequer explicação para a demora do governo em revogar o decreto n. 20.465, ou — o que daria no mesmo — em refundil-o de accordo com as lições da pratica e os reclamos dos interessados, através de quasi dois annos de vigencia.

Que estranha e mysteriosa força está desviando essa infeliz lei do seu destino — o logico e sombrio destino das instituições ephemeras por effeito da desharmonia, em que nascem, com os imperativos do equilibrio e da ordem sociaes?

Unicamente aquelles que representam o poder publico, mais precisamente, aquelles desses representantes que operam no Ministerio do Trabalho, isto é, no departamento do Estado em que dita lei se elaborou, tiveram o animo de pretender amparal-a, quando sobre ella incidiu a condemnação de troyanos e de gregos.

Sim, de gregos e troyanos, ou — abandonada a metaphora e a imagem classicas — de empregados e empregadores, de operarios e patrões, de trabalhadores e capitalistas.

São essas as duas categorias sociaes que se conservam em luta mais ou menos surda, mais ou menos violenta, no seio de todas as nações modernas. E isso porque os respectivos interesses, comquanto na realidade e no fundo perfeitamente conciliaveis, de vez em quando se entre-chocam, devido á teimosa sobrevivencia de malentendidos millenares.

Pois, a despeito do virtual antagonismo das duas mentalidades, ellas como que celebraram, no Brasil post-revolucionario, a partir de 1° de outubro de 1931, uma especie de "entente cordiale", para o fim de hostilisarem, cada uma de seu lado e com os argumentos de sua predilecção, aquillo que tem o condão inverosimil de a ambas irritar e offender.

Nunca será demasiado insistir-se em semelhante pormenor. Tão sérias e graves quanto as ameaças para os patrões, devem ser as ameaças para os proprios operarios que se contêm na lei em referencia. E não se diga que as segundas foram penosamente descobertas por aquelles a quem visavam. Muito ao contrario, evidenciaram-se plenamente, acto continuo, tão á superficie vinham, e insusceptiveis de camuflage. E seguiu-se o começo de uma reacção systematica e inflexivel, que, no Estado de São Paulo, centro ferroviario de muita densidade e nivel cultural bem alto, deflagrou, immediatamente, sob forma de gréve, ante a qual a ditadura se apressou a tomar certa medida de emergencia com todos os detestaveis signaes de um palliativo: a suspensão, por um anno, do artigo do malsinado decreto, que maiores sobresaltos e prevenções disseminára.

Sabe-se, mais, de que insolita e injustificavel maneira essa lei investe contra as organizações industriaes. A fixação de uma percentagem sobre renda bruta, como forma de contribuição para a financiamento das caixas, é mais e peor do que uma violencia: é uma inepcia. Com effeito, não é só o direito, a justiça, a propria equidade que estão a condemnar, de modo peremptorio, essa invenção abstrusa da nossa embryonaria legislação trabalhista. Fulmina-o o proprio bom senso.

Ainda mesmo, todavia, que apenas dos ferroviarios partissem queixas contra o decreto n. 20.465, em nada decresceria, para os nossos dirigentes actuaes, tão preoccupados, segundo affirmam, com as massas obreiras, o dever de revel-o, de emendal-o, na conformidade de manifestações claras e repetidas, consequentemente inequivocas e insophismaveis, daquelles a quem se pretende haver querido amparar e proteger.

A prisão de um casal, quando saia do "Florida" conduzindo trinta grammas de cocaina

Os officiaes aduaneiros que se encontravam de serviço, entre os armazens 17 e 18 do Cáes do Porto, quando um casal, deixava o paquete "Florida" desconfiaram do mesmo e prenderamno.

Levado para a Guarda-Moria, ahi o casal deu o nome: elle de Primal Pierre e ser tripulante do navio e ella de Jeanne Rochiccide, residente á rua Maurity, n°. 19.

Revistado Primal, em poder do mesmo occulto sob o cinto, foram ,encontradas 30 grammas de cocaina.

Ante o acontecido Primal e Jeanne foram mandados apresentar a policia sendo os mesmos autuados, pelas autoridades incumbidas da Repressão de vendas de toxicos.

Accessorios para automoveis

Grande baixa nos preços

Ferreira Land & C.

24 RUA EVARISTO DA VEIGA 24

FONES: 2-0084 — 2-4196

Apto Para Combater o Mal de Hansen

BELEM, 6 (A. B.) — O medico dr. Barcellos enviou um requerimento ao governo do Estado, em que se diz apto para curar a lepra. Pede nesse requerimento que o Estado decrete uma lei de amparo, sua pretensão, pois, affirma que curará a lepra por meio de hydroterapia, helioterapia e ampetaterapia.

O caso do dr. Barcellos está interessando bastante todos os meios paraenses.

Numa derrapagem, um automovel particular foi de encontro ao paredão do Tunnel Novo

UM HOMEM GRAVEMENTE FERIDO

O autofovel particular numero 13.976, dirigido pelo motorista Schiamlabarella Antonio, passava hontem, pelo Tunnel Novo, quando em dado momento, derrapou, indo de encontro ao omnibus 255, da Viação Excelcior e por fim chocou-se de encontro ao paredão do alludido tunnel.

No momento passava pelo local, dirigindo o carrinho de mão n. 652, o carregador Manoel Cunha, portuguez de 35 annos, residente á rua D. Manoel n. 68, que foi apanhado pelo automovel, recebendo graves ferimentos pelo corpo.

O ferido foi soccorrido pela Assistencia, sendo em estado grave internado no Hospital de Prompto Soccorro,

Retiro da U. T. L. J.

SERA' AMANHA, NA SEDE DA PRÓ-ARTE, O CONCERTO DO TRIO SCHNEIDER

Realiza-se amanhã, dia 8, nos salões da Pró-Arte, ás 21 horas, o concerto proporcionado pela União dos Trabalhadores do Livro e do Jornal á sociedade carioca, em beneficio das obras do Retiro dessa associação de classe.

E' este o programma de tal festividade, executado pelo Trio Schneider que fará assim a sua unica exhibição nesta cidade:

1° — Sonata para tres (Sonate á trois), J. B. Loeill. Largo-allegro-adagio (cravo- violino, violoncello) allegro com espirito.

2° — Trio em Sol-menor "pas trop lent" animé, B. Chaussan (piano, violino, violoncello).

3° — Trio em Ré-menor allegro moderato-scherzo-elegia-allegro non troppo. (Piano, violino e violoncello).

Tem sido grande a procura de ingresso para esse concerto que se prenuncia magnifico, do Trio Schneider, pró-construcção do Retiro da U. T. L. J.(cu,os ultimos ingressos estão á venda na propria séde da Pró-Arte, e na União dos Trabalhadores do Livro e do Jornal, á rua da Carioca, 12, 1° andar.

THEATRO CASINO

HOJE — A's 15 horas — "Matinée" Commemorativa do dia da Independencia — "Matinée" — A's 15 horas "Soirée" — A's 20 e 22 horas — "Soirée"

Com a formidavel comedia de EURICO SILVA

«PENSE ALTO»

Na magistral interpretação de

PROCOPIO

TERÇA-FEIRA, 12 — Festival de PROCOPIO — Primeiras representações da comedia hungara de MOLNAR — Traducção de ODUVALDO VIANNA: — "ERA UMA VEZ UM LOBO..." — Grande programma de attracções — Engraçadissimo desfile de modelos vivos — PROCOPIO e seus companheiros exhibirão os mais impecaveis modelos femininos...

THEATRO RECREIO

EMPRESA PINTO LTDA.

Telephone do Theatro: 2-8164. Tel.: da Exposição: 2-3220.

HOJE — A's 3 horas da tarde — Hoje — Grandiosa Matinée de Gala — Com a linda opereta-fantasia em 2 actos e 18 quadros cinematographicos.

"A Casa Branca"

Libreto e musica do maestro FREIRE JUNIOR.

A' noite duas sessões ás 8 e 10 horas.

Opereta que focaliza, através linda fantasia, os costumes cariocas, — Montagens de grande sumptuosidade e deslumbramento e que revelam um grande avanço na technica theatral. — Um sensacional desfile de elegancia — Parada de "Modelos" das nossas principaes casas de modas. — Musicas lindissimas — Feerie admiravel — Canções bonitas e muita graça!

SABBADO — A's 4 horas da tarde — Matinée da Mocidade com a "A CASA BRANCA" — 50% de abatimento nos preços

Interessante Conferencia do Jornalista Tristão de Athayde

BAHIA, 6 — (A. B.) — O jornalista Tristão de Athayde, a convite de um grupo de intellectuaes bahianos, realizou hontem ás 17 horas, em uma das salas do Palacio da Saude Publica, interessante conferencia sobre psychologia, obtendo enthusiasticos applausos da escolhida assistencia.

MILHÕES

DE SYPHILITICOS EXISTEM

Cada quatro minutos a syphilis mata uma pessoa!!

Dia a dia augmenta o numero

E' um dever imperioso usar o

ELIXIR 914

COM O SEU USO

No fim de 20 dias nota-se :

1.° — O sangue limpo de impurezas e bem estar geral.
2.° — Desapparecimento de espinhas; Eczemas, coceiras, Feridas e Boubas.
3.° — Desapparecimento completo do RHEUMATISMO, dôres nos ossos e dôres de cabeça, de fundo syphilitico.
4.° — Desapparecimento das manifestações syphiliticas, e de todos os incommodos de fundo syphilitico.
5.° — O apparelho gastro intestinal perfeito, pois o "ELIXIR 914" não ataca o estomago e não contêm iodureto.

E' o unico Depurativo que tem attestados dos Hospitaes, de especialistas dos Olhos e da Dyspepsia Syphilitica. — Licenciado pelo D. N.

FALAM AS CELEBRIDADES MEDICAS

Nos 3 graos da Syphilis

Attesto que, tendo empregado em alguns doentes que soffriam de syphilis com manifestações cutaneas em 1° e 2° grãos, o preparado ELIXIR "914", sempre tenho obtido os melhores resultados.

S. Paulo, 6 de março de 1923.

(a.) **Dr. Januario da Costa Baptista.**

Syphilis nos olhos

DR. LEONIDAS FERREIRA
Professor da Faculdade de Medicina

Attesto que tenho empregado o ELIXIR "914" em diversas doenças nos olhos, sempre com resultados surprendentes, considerando este producto um dos grandes elementos contra a syphilis.

Curityba, 2 de janeiro de 1924.

Superior aos similares

Attesto que usando largamente em minha clinica o ELIXIR "914" tenho conseguido os melhores resultados nas manifestações syphiliticas, considerando-o pois, superior aos seus similares estrangeiros e nacionaes.

S. Paulo, 20 de abril de 1933.

(a.) Dr. Felippo de Felippo.

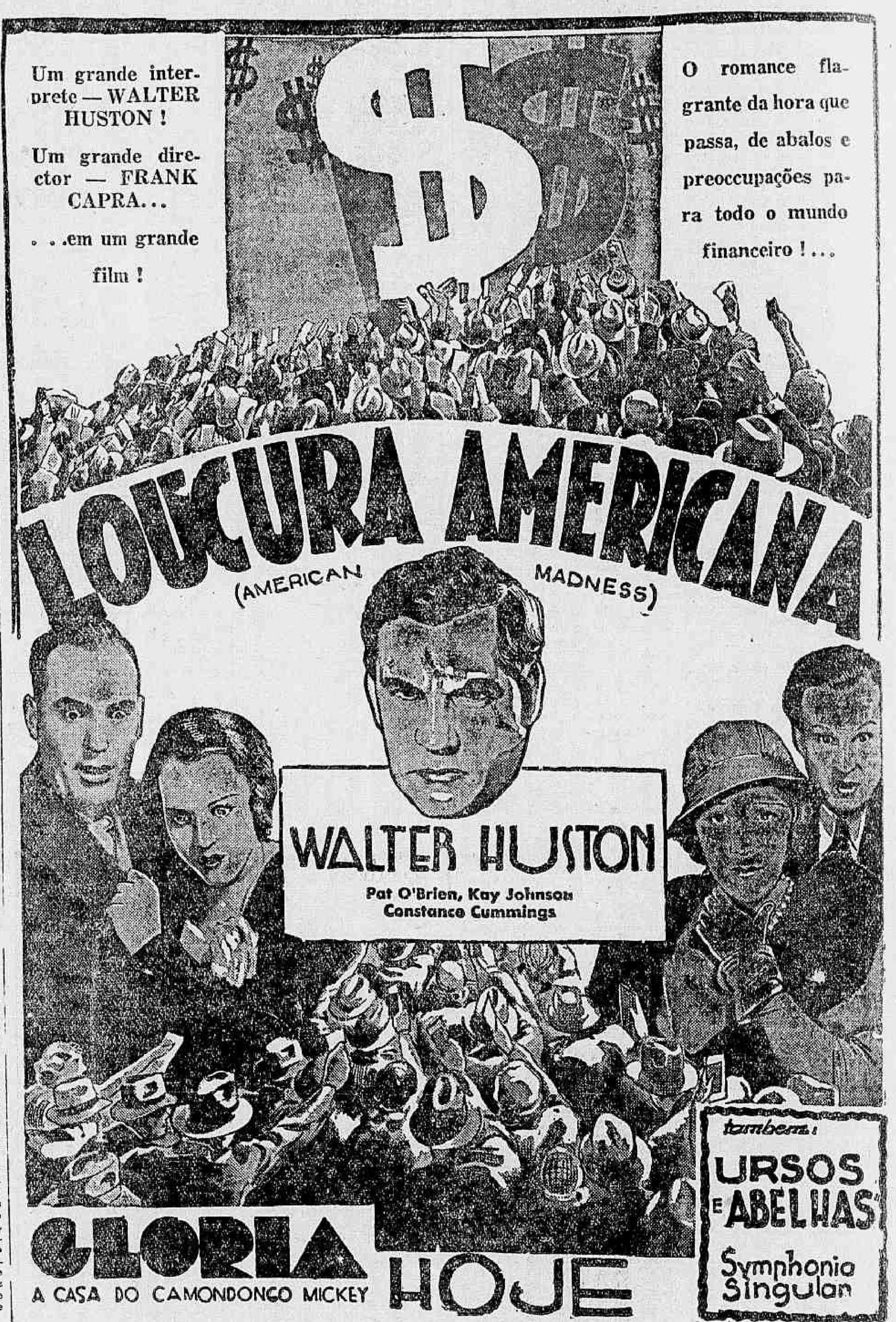

RECREATIVAS

PENHA CLUB

Domingo ultimo, o antigo club recreativo da zona leopoldinense, levou a effeito mais uma das suas costumadas domingueiras a qual acorreu um vasto numero de seus associados e não menor do gentis frequentadoras.

Sabbado proximo, a "Legião dos Promptos" (será que no Penha ha tanta gente prompta que chega a formar uma legião?) proporcionará uma "soirée" dansante aos seus consocios e adeptos.

E, no sabbado seguinte, 16 do corrente, se realizará o baile mensal, o primeiro que tem logar após a elevação do sr. Humberto Ramos á presidente discricionario do club.

Para ambos os bailes, já foi contratada harmoniosa jazz que não dará treguas aos dansarinos.

Toda a séde do Penha, bem como todas as suas dependencias, estarão revestidas com uma decoração fantastica alliada a uma brilhante illuminação.

ELITE CLUB

O "Grupo não ha bandeira" que congrega o pessoal da linha de frente do Elite, offerece hoje 7 de setembro, commemorando a data da independencia do "gigante pela propria natureza", uma saborosissima macarronada á italiana, feita com todo sos requintes de culinaria.

Karlo de Souza, presidente do "Castello de Fogo", membro destacado do grupo e official do batalhão eliteano, em palestra com um dos auxiliares desta secção, affirmou que o "grude" da gente foliona que não tem bandeira, será p'ra lá de superior.

Carioca, o garçon "do peito" da rapaziada do Grupo, offereceu 250 grammas de "mortarda" que servirá de chave para abrir o appetite dos participantes do brodio.

Tudo isto faz crer que este grandioso mastigo terá uma assistencia vultosa e um enthusiasmo sem fim.

ANNIVERSARIO DE UMA GENTIL RECREATIVISTA

Passou segunda-feira o natalicio da graciosa recreativista Arethusa Silva secretaria activa e diligente da victoriosa "Ala das Plumas" que tão inesqueciveis festas já brindou ao recreativismo da cidade.

Arethusa, a trefega cabocla que como a Iracema tem os cabellos tão negros como a aza da grauna recebeu innumeras felicitações da vasta legião de amiguinhos e collegas que ella encanta com a sua affabilidade. Festejando esse faustoso acontecimento, Arethuza offereceu, no "Harem" do principe Roberto aos amigos e collegas uma succulenta feijoada, que deixou o "Negrita", daquelle geito. .

INDIANOS DA CAVERNA

Domingo ultimo, os indios que se recreiam na "caverna" da rua S. Christovam, 295, saborearam uma excellente feijoada completa em que não faltou os ingredientes suinos e a necessaria "ouverture" de Angra dos Reis.

"K. Rapeta" lá esteve e os "aymorés, tupyniquins e tabajaras" cumularam-no de gentilezas mil.

Hoje, em beneficio do sr. Manoel José Dyonisio, será realizada uma attraente festa que se iniciará ás 21 horas e terá a presença de excellente jazz.

Essa festa, por certo para affluir á "caverna" um numero apreciavel de graciosas indias e alacres indios.

DIARIO CARIOCA lá estará attendendo ao gentil convite que recebeu.

MUSICAL DE BOMSUCCESSO

Os dirigentes dessa querida agremiação da rua Nova Sião, estão organizando um imponente baile para o proximo sabbado, e deante dos resultados obtidos nos bailes anteriores, este fatalmente, pela sua admiravel organização, sobrepujará, alcançando inexcedivel exito.

Estará presente um harmonioso conjunto musical que executará um variado e modernissimo repertorio de sambas e "foxs".

AMANTES DAS FLORES

Hoje, se effectuará na "casta" uma graciosa festa commemorando a data da Independencia do Brasil.

Essa festividade obedecerá a um suggestivo programma e fará accorrer á vasta séde do largo do Machado uma porção de convivas.

Casa dos Artistas

A directoria da Casa dos Artistas communica a todos os socios que, desta data em deante, fará realizar em sua séde, no ultimo sabbado de cada mez, ás 16 horas e meia, uma sessão de directores e socios e pessoas interessadas, afim de que sejam ventilados assumptos que digam respeito á classe e apreciados e discutidos os balancetes da sua thesouraria.

DELLA DEPENDIA A FELICIDADE DE 3 HOMENS

Seu irmão, seu noivo e o homem que ella amava...

PELA PRIMEIRA VEZ NO BRASIL

CRAVO
VIOLINO
VIOLONCELLO

Opportunidade unica da população carioca ouvir o famoso trio SCHNEIDER

HOJE, nos salões da PRO-ARTE, ás 21 horas, em beneficio do Retiro da U. T. L. J.

Bilhetes á venda : SE'DE DA U. T. L. J., á RUA CARIOCA, 12-1.° e PRO-ARTE, á AV. RIO BRANCO, 118-5.°

THEOSOPHIA

Hoje, ás 10 horas, realizar-se-á na loja "Pytagoras", da Socidade Theosophica no Brasil, sita á rua 13 de Maio n. 33, 4° andar, a sessão de posse de nova directoria dessa loja, ha pouco eleita, recebendo a loja a visita de suas co-irmãs do Rio e Nictheroy. A entrada é franca.

A' noite, ás 20 horas, no mesmo local, em sessão da loja "Perseverança", falará o sr. Aleixo Alves de Souza, sob o thema: "O direito da mulher". Entrada franca.

Visitaram o Departamento Estadual do Trabalho de S. Paulo os Estudantes Argentinos

S. PAULO, 6 (União) — Os estudantes argentinos que aqui se encontram, visitaram hontem, o Departamento Estadual do Trabalho.

CINEMA!

Walter Huston, em um grande papel, hoje, no Gloria

A honradez pessoal é o unico em que nos pudemos fiar — dizia o presidente do Union National Bank — e comtudo, nas horas de perigo iminente, quando nos deviamos ajudar reciprocamente, é, justo, quando nos enclausuramos dentro de nós proprios, sem o menor proposito de auxiliar ninguem...

Essa era a palavra do homem atribulado, que via, deante de si, uma série de impasses para muitos outros intransponiveis, mas que elle precisava derrubar e derruba, por fim.

E' um typo dessa envergadura, altamente emotivo, dramatico, que Walter Huston nos dá em "Loucura Americana" o film da Columbia, distribuição United, a ser estreado hoje á tarde, no Gloria.

Mas o programma da Casa do Camondongo Mickey não estaria incompleto apenas com "Loucura Americana", embora, no seu "cast", além do Walter Huston, se encontrem Constance Cummings, Kay Johnson e Pat O'Brien, sendo ainda o film, como realmente é, dirigido por Frank Capra.

Os complementos desse programma incluem, além de um novo e variadissimo Paramount Jornal, outro desenho animado de Walt Disney — "Ursos e Abelhas" — symphonia singular, inédita, que constitue apenas outra pequena maravilha a ser annexada ás anteriormente apresentadas pela United Artists.

O espectaculo com que o Gloria festeja, hoje, a data da Independencia, quasi poderia ser considerado de gala. E como tal ha de, reconhecel-o o publico.

Uma attitude de Walter Huston, em "Loucura Americana", a grande estréa de hoje na casa do "Camondongo Mickey"

"Vivamos hoje", e, depois, "Amar e ser amada"

Joan Crawford, a "estrella" de "Vivamos hoje!"

Depois de "Vivamos hoje!", o film de Joan Crawford, Gary Cooper, Franchot Tone e Robert Young que o Palacio Theatro estreará já segunda-feira, film que vem confirmar o valor de Joan como artista dramatica — o cartaz da Metro Goldwyn Mayer será "Amar e ser amada" (Hold Your Man), onde Jean Harlow e Clark Gable apparecem como principaes interpretes.

No dizer da critica americana esse film contém a "performance" maior da "platinum blonde".

Já conhece Camilla Horn

A HEROINA DE "HAS DE SER MINHA MULHER"?

Camilla Horn, que ao lado de Willy Fritsch, surgirá em "Has de ser minha mulher", da Ufa

O leitor, ou leitora, talvez, não a conheça, ou si a conheceu é bem provavel que não se lembre della.

Entretanto Camilla Horn já appareceu em alguns films da Ufa, quando havia apenas a producção silenciosa.

Camilla Horn é uma verdadeira artista, além de ser uma mulher realmente encantadora. E' loura e elegante, além de ser uma esculptura.

Ahi está o primeiro ponto para agradar. Mas é que ella sabe representar tambem, e então o "fan" sente-se preso á sua figura, por completo.

Camilla Horn é a interprete do film "Has de ser minha mulher", da Ufa, que o Programma Art vae apresentar-nos na proxima segunda-feira no Odeon, convindo notar que a seu lado teremos, nesse film, o melhor dos galãs europeus — Willy Fritsch.

Nancy Carroll calumniada

"Sabbado alegre", o film que o Pathé Palacio inscreverá na proxima semana no rol dos primores cinematographicos que nos vem dando, é a historia de uma rapariga sacrificada á maledicencia da gentinha da sua villa natal.

Moça e bonita, ella amava o amor e a vida, mas asentara não entregar o coração senão ao eleito dos seus sonhos, que não lhe apparecera ainda. A ambição paterna, de um lado, a maledicencia do outro, e suas desillusões tambem, fizeram afinal que ella, para salvar a sua reputação, se entregasse aos braços do homem que não amava e que toda a aldeia apontava como um "viveur" sem moral.

Mas elle a amava em segredo, e a sua bondade encerrava para a pobre desilludida, a promessa de um felicidade que ella não presentira jámais.

Os "Heróes esquecidos", as "Patinadoras", a "Valsa dos violinos"

TRES MARAVILHOSOS NUMEROSOS DE "CAVADORAS DE OURO", QUE O ODEON EXHIBIRA' NO DIA 18

"Cavadoras de Ouro", que é uma comedia deliciosa, tem nos primeiros papeis de "cavadoras" Joan Blondell e suas pernas maravilhosas, Ruby Keller e sua prodigiosa agilidade de dansarina, Ginger Rogers e toda a fascinação que Deus lhe deu e o demonio aprimorou e, finalmente, Aline Mac Mahon e toda a sua arte.

Aline, que é conhecida por "ladra espiritual" vae esplendidamente no papel de "salteadora". O Odeon, a partir do dia 18 do corrente, vae mostrar o que fazem as "Cavadoras de Ouro".

Um film que vale uma temporada lyrica...

Jan Kiepura e Magda Schneider, no film "A Voz do meu coração

"A voz do meu coração" não offerecerá á cidade, tão sòmente, a harmonia majestosa e sagrada das operas.

Ouviremos, tambem, pequenas melodias, canções de intraduzivel encanto lyrico, vozes que fazem a exaltação do amor e dos amantes.

Primeiramente, teremos o fulgor de harmonias ligeiras. Dest'arte, ouviremos a canção "Tell me to night" que é um vôo de ternura, um surto de adoração.

Melodia extrahida das fontes do amor, tem fremitos de beijos, o som de caricias. Nas suas tonalidades contrastantes, lembrará desde o sopro coral do desejo á graça rythmica das syncopes de amor.

Canções de egual belleza, bastantes para encher de lyrismo um continente inteiro, multiplicam-se na "Voz do meu coração".

"A voz do meu coração" que veremos, segunda-feira, no Broadway, encherá a cidade de lyrismo.

Georges Arliss, em "Amor na Côrte"

George Arliss, vae reapparecer, no proximo dia 18 do corrente, em "Amor na Côrte" (King's Vacation), uma comedia ousada, que a Warner First National realizou para nos mostrar a vida privada de um rei, cercado de pompas, hypocrisias, rapapés e ouvindo da manhã á noite, o povo gritar "Viva o rei!", embora morresse de fome e fosse escandalosamente roubado pelos politicos!

"Amor na Côrte", serve para mostrar que a Vida de Rei, é um verdadeiro "buraco".

Lupe Velez em "Verdade semi-nu'a"...

Cresce, de dia para dia, a ansiedade dos "fans" em torno das proximas representações da "Verdade semi-nu'a", o film hilariante de Lupe Velez e Lee Tracy.

O caracteristico mais encantador do film, é, justamente, a alegria, uma alegria vibrante, permanente, que vae impregnando os menores incidentes do enredo.

O publico vae assim, de surpresa em surpresa. De onde em onde, para attenuar a intensidade da acção reponta uma melodia linda e vibrante. Ha canções de effeito seguro e de alegria irradiante. "Verdade semi-nu'a" é, talvez, o celluloide mais trepidante e sensacional do cinema moderno. Film da RKO-Radio, que o Broadway Programma distribuirá, fará a delicia dos "fans".

"Humanidade"

Realizada sob os mais nobres intentos, o de revelar a missão de um medico no seu abnegado dever de salvar ou confortar physicamente a humanidade soffredora, este film que a Fox Film exhibirá dentro em breves dias no Gloria, é a mais vibrante e bella apologia aos medicos de todas as partes do mundo, — Humanidade — como traduz muito bem o seu titulo, é uma historia repleta de verdades e apresenta-nos deante dos olhos scenas perfeitas como um livro aberto da propria vida. Quanto a interpretação desta fita, só poderemos classificar de estupenda e todos os seus artistas são dignos dos maiores e calorosos encomios.

Ralph Morgan, Alexander Kirkland, Irene Ware e Boots Mallory formam o elenco de — "Humanidade" — o film grandioso.

Se ainda não viu "Fra Diavolo"...

Se ainda não viu "Fra Diavolo", se ainda não sabe porque o Palacio esteve cheio durante quinze dias, se ainda não sabe porque Laurel & Hardy fizeram rir tantos milhares de pessoas — não perca a opportunidade de segunda-feira proxima no Imperio: a reapparição de "Fra Diavolo", graças a uma feliz deliberação da Metro-Goldwyn Mayer e da Cia. Brasileira de Cinemas.

UMA BELLA PROMESSA CUMPRIDA A RISCA

A Casa Guimarães

Preveniu ao Publico, em seu annuncio de domingo, 3 do corrente:

"... tudo autoriza a affirmar que esse PRIVILEGIO de distribuir dinheiro continuará, COMO SE VERIFICARA' na proxima extracção do dia 6, 200:000$000 etc."

Cumprindo rigorosamente a sua affirmativa, a CASA GUIMARAES, que tem por si o apoio incondicional da Fortuna, vendeu, com effeito, o bilhete n.°

2.800

premiado com a sorte grande de

200:000$000

na loteria de hontem, quarta-feira, 6, por intermedio dos seus clientes "Estrella da Lapa", á Av. Mem de Sá n.° 3.

Com esta são quatro sortes grandes vendidas no periodo de uma quinzena: a saber 500:000$000 a 19, pp. ao bilhete 5.458, 200:000$000; a 30, ao bilhete n.° 18.788; e 500:000$000 a 2 do corrente ao bilhete 18.731.

Sem falar nas innumeras sortes de dezenas de contos de reis, 1.400 CONTOS DE SORTES GRANDES EM 17 DIAS. Mirem-se nesses espelhos e preparem-se para a de 500 CONTOS de sabbado, 9, com inteiros a 80$000, fracções 4$000, enveloppes Talisman, com finaes variados de zero a nove a 40$000.

CASA GUIMARAES, Ltda. — Ouvidor, 50 — Esq. de 1.° de Março, em frente a Igreja da Santa Cruz dos Militares.

CASINO COPACABANA

TODAS AS NOITES
DIVERSÕES

JANTARES DANSANTES NO GRILL - ROOM

15$000 por pessoa

DUAS ORCHESTRAS — CINEMA
MATINE'E AOS DOMINGOS A'S 3 HORAS DA TARDE

A ARTE DE EMBELLEZAR

LEITE DE BENJOIM

Preparado maravilhoso para amaciar, assetinar e aformosear a pelle

O Leite de Benjoim Tonifica e rejuvenesce a cutis, fixando o pó de arroz, extingue as imperfeições da pelle, como sejam: pannos, manchas do rosto, sardas, espinhas, cravos, rugas, queimaduras do sol.

O Leite de Benjoim é preparado com o Benjoim de Siam e finamente perfumado e indicado pelas summidades medicas mundiaes.

A' VENDA EM TODAS AS PERFUMARIAS, PHARMACIAS DROGARIAS, EM TODOS OS ESTADOS DO BRASIL E NA

PERFUMARIA KANITZ

RUA 7 DE SETEMBRO, 127 E 129

SUL AMERICA CAPITALIZAÇÃO
COMPANHIA NACIONAL PARA FAVORECER A ECONOMIA
SÉDE SOCIAL: RUA BUENOS AIRES, 37 - ESQ. QUITANDA
(CAIXA POSTAL 400 - RIO DE JANEIRO)

RESULTADO DO SORTEIO DE AMORTIZAÇÃO REALIZADO EM 31 DE AGOSTO DE 1933

Combinações

Y	O	H		Q	P	Q
N	P	E		J	P	V
K	A	P		U	J	C

28 TITULOS AMORTIZADOS POR 325 CONTOS DE REIS

Portador	Estado	Valor do titulo
O Dr. GABRIEL REBELLO (para menor Maria Izabel), rua Siqueira Campos, 382 — S. LUIZ	MARANHAO	25:000$000
O Dr. JEFFERSON ARAUJO DIAS—res. OURO PRETO	MINAS	25:000$000
A Sra. REGINA AUGUSTA FANZERES DA SILVA, rua Itapiru', 421	CAP. FEDERAL	25:000$000
O Sr. MARIO OCTAVIANO (para menor Thereza), res. em RECIFE	PERNAMBUCO	10:000$000
O Sr. ANTONIO LUIS GORGES, rua Christovão Colombo, 300 — PETROPOLIS	E. DO RIO	10:000$000
A Sra. MARIA C. M. PEREIRA, esposa do Dr. Jorge Pereira, Rua Paysandu', 28	CAP. FEDERAL	10:000$000
O Dr. JOÃO RESTIER, Avenida Mem de Sá, 253, ap. 42	CAP. FEDERAL	10:000$000
O Capitão LUIZ CARLOS VALDEZ (para menor Ney), rua Barão de Mesquita, 696 — c. 7	CAP. FEDERAL	10:000$000
O Sr. PLINIO MAFRA, Rua Bernardino Mello, 147 (Anchieta)	CAP. FEDERAL	10:000$000
A Sra. ROSA FERREIRA GUIMARAES, Rua Uruguayana 25	CAP. FEDERAL	10.000$000
O Sr. JOAQUIM DO PRADO VASCONCELLOS, rua 24 de Maio, 405	CAP. FEDERAL	10:000$000
O Sr. AMYNTAS GARCIA, Rua Professor Gabizo, 19	CAP. FEDERAL	10:000$000
O Sr. Stefano Pini, Rua da Quitanda, 50	CAP. FEDERAL	10:000$000
O Sr. MANOEL AMANCIO DE OLIVEIRA, Praça Santos Dumont, 142	CAP. FEDERAL	10:000$000
O Dr. EDUARDO MARTINS PASSOS (para menor Maria Clara), Rua Benjamin Constant, 7	S. PAULO	10:000$000
O Sr. ROBERTO F. ADAMO (para menor Maria de Lourdes), Rua S. Bento, 25	S. PAULO	10:000$000
O Sr. ADOLPHO MARTINS MORAES (para menor Alcides) res.	S. PAULO	10:000$000
O Sr. BENTO OLIVEIRA CARVALHO (para menor Therezinha), res. em JABOTICABAL	S. PAULO	10:000$000
O Sr. ARTHUR MACIEL DE GODOY, Avenida Major Tereziano, S. JOÃO DA BOA VISTA	S. PAULO	10:000$000
O Sr. VICENTE ANCONA LOPEZ, Rua Boa Vista, 3-3.°	S. PAULO	10:000$000
O Sr. ANTONIO GONÇALVES AMORIM, Rua 15 de Novembro, 8-A	S. PAULO	10:000$000
O Sr. SEBASTIÃO ALMEIDA OLIVEIRA, res. em TANABI	S. PAULO	10:000$000
O Dr. JOÃO ACACIO E SILVA, res. em SANTA LUCIA	S. PAULO	10:000$000
O Sr. JOSE' AZEREDO, filho do Dr. A. Mattos Azeredo, Avenida João Pessôa, 52 — CURITYBA	PARANA'	10:000$000
O Sr. OCTACILIO FERNANDES FLORES, res. em ROSARIO	R. G. DO SUL	10:000$000
O Dr. NELSON EHLERS, res. em PASSO FUNDO	R. G. DO SUL	10:000$000
A Srta. ANADYR FREITAS DUARTE, Avenida S. Raphael, 362 — PORTO ALEGRE	R. G. DO SUL	10:000$000
O Sr. MENANDRO GALVÃO, res. em CACHOEIRA	R. G. DO SUL	10:000$000

NOTA — O Sr. VICENTE ANCONA LOPEZ, São Paulo, já teve um titulo amortizado em Junho de 1931

Em 46 mezes de funccionamento a SUL AMERICA CAPITALIZAÇAO amortizou por meio de pagamentos antecipados titulos no valor de

12.735 CONTOS DE RE'IS

O PROXIMO SORTEIO DE AMORTIZAÇAO S ERA' REALIZADO EM 30 DE 7BRO. DE 1933

HIPPODROMO ITAMARATY

12° Concurso Hippico Official da Temporada de Turismo de 1933 promovido pelo Jockey Club Brasileiro e patrocinado pelo Conselho Consultivo de Turismo, a realizar-se em 7 de setembro —:— de 1933 —:—

CORRIDAS PARA AMADORES

1° pareo—DR. ALFREDO PESSOA — 800 metros — Premios: 1:000$ e 100$ ao 2°, sendo 50% ao proprietario do animal:

1—(1 Aly 1° R. M.
(2 Uno P. M. E. R.
2—(3 Garupá 1° R. M.
(4 Xarque C. H.
3—(5 Guarany C. H.
(6 Duvidoso 1° R. M.
4—(7 Spahi C. H. B.
(8 Dourado C. H.

2° pareo — DR. LOURIVAL FONTES — 800 metros — Premios: 1:000$ e 100$ ao 2° sendo 50% aos cavallos e 50% ao proprietario do animal:

1—(1 Trevo 1° R. M.
(2 Gallipoli S. H. B.
2—(3 Expartacus 1° R. M.
(4 Cerro Largo C. H.
3—(5 Preto P. M. E. R.
(6 Jack C. H.
4—(7 Estio C. H.
(8 May Flower C. H. B.

3° pareo — CONSELHO CONSULTIVO DE TURI7SMO — 800 metros — Premios: ... 1:000$ e 100$ ao 2°, sendo 50 % ao cavallo e 50% ao proprietario do animal:

1—(1 Pinião 1° R. M.
(2 Colorado E. C.
2—(3 Coringa 1° R. M.
(4 Raio 1° R. M.
3—(5 Maracanã C. H.
(6 Ipê 1° R. M.
4—(7 Cow Boy E. M.
(8 Itatiaya C. H.

Os pesos para essas carreiras serão de 65 e 75 kilos.

Além dos premios acima haverá um premio de 1:000$ ao vencedor que marcar melhor tempo.

CONCURSOS HIPPICOS

Prova DR. PEDRO ERNESTO — Percurso em tempo — Premios: 3:000$, 1:000$, 500$, 200$, 100$, do 6° ao 10° laço.

4° PAREO (Betting)

(1 Ajax II F. P. S. P.
1—(2 Hindu' E. C.
(3 Cossuco C. H.
2—(4 Sarandi E. M.
(5 Contessa C. H. B.
3—(6 Tupy E. M.
(7 Max S. H. P.
(8 Fantasma E. M.
4—(9 Mate Amargo E. E. M.
(10 Apa E. M.

5° PAREO (Betting):

(1 Ebro E. M.
1—(2 Andaluz F. P. S. P.
(3 Nará S. H. P.
2—(4 Cristian S. H. P.
(5 Big Boy C. S. E.
3—(6 My Boy C. H.
(7 Colt C. H.
(8 Tigre E. M.
4—(9 Bismuth E. C.

6° PAREO (Betting):

(1 Principe C. S. E.
1—(2 Lucifer F. P. S. P.
(3 Wallenstein C. S. E.
2—(4 Panther F. P. S. P.
(5 Macaco E. C.
(6 Tony S. H. P.
3—(7 Pyrrho C. S. E.
(8 Cati E. C.
(9 Andarahy E. C.
4—(10 Guaraná F. P. S. P.

Os concursos serão iniciados ás 12.30.

Os trens de suburbios param na estação do Derby Club das 12 ás 18 horas.

A Sub-Commissão de Sports Hippicos resolveu para os effeitos de apostas unificar as faltas dos concorrentes Anteriores ou Posteriores, 20 segundos.

Os portadores de bilhetes de Sweepstake, inteiros ou fraccionados, terão entrada livre com direito a archibancada mediante simples exhibição dos mesmos durante a temporada hippica no Hippodromo Itamaraty.

BETTINGS a 5$ para os 4°, 5° e 6° pareos, vendendo-se na séde hoje (6) até ás 8 horas da noite, amanhã até ás 13 horas, e no Prado até encerrar-se as apostas para o 4° pareo.

Entradas Gratis. —— Archibancadas, 3$000.

Grupo do Bodoque

A Associação "sui-generis" de jornalistas, o Bodoque não tem estatutos nem séde. Regula-se por uma convenção verbal de solidariedade. Mas, no dia 1° de setembro, seja onde fôr, seja como fôr, haja ou não bodoqueanos, o Bodoque se reune.

E' que o Bodoque nesse dia acclama a sua administração annual — que, aliás, não administra coisa alguma e não passa de um simples ponto de referencia. São esses chefes apenas os guardas da lampada sagrada, isto é, a prova da espirituosa existencia do Bodoque.

A tradicção manda que os bodoqueanos, á prova do alto apreço em que têm os seus dirigentes de exercicio findo, os comam nesse dia. Mas, o repasto de agora teve de ser adiado "sine-die", porque o Pagé (Kalixto Cordeiro) fugiu para as mattas da Gavea, o Cacique (Jarbas de Carvalho) declarou ter bebido veneno lethal e o Piaga (Herbert Moses) não poderia ser sacrificado por ainda necessitar a imprensa de sua util e agitada existencia. Mas, não chegou a haver tortura da carne, e sim fartura.

Foram, porém, acclamados os novos chefes: Raphael Pinheiro, Pagé; Annibal Bomfim, Cacique; Herbert Moses, Piaga. Bis!

Quanto aos dois primeiros, trata-se de um caso de authentica reincarnação — pois tinham sido devorados no festim de 1° de setembro do anno passado.

Não houve discursos, em homenagem ao dr. Raphael Pinheiro, que vinha do astral para o novo sacrificio terreno de um anno.

O Bodoque não tem séde. Mas, tem séde, e, sabendo disso foi que a Antarctica Carioca cumprimentou-o amavelmente com um barril de cerveja, que foi presente na Associação Brasileira de Imprensa, logar onde se passou o notavel acontecimento.

Revistas e Jornaes

"JORNAL DE POLICIA"

Transcorrendo hoje o seu sexto anniversario, o "Jornal de Policia" está circulando em edição especial.

Contendo farta materia redaccional e noticiario sobre crimes e factos policiaes, "Jornal de Policia" está digno da attenção dos seus leitores.

DIARIO CARIOCA

Propriedade da S. A. DIARIO CARIOCA

DIRECTORES:
Horacio de Carvalho Junior
J. B. Martins Guimarães

CHEFE DA REDACÇÃO:
Danton Jobim.

EXPEDIENTE:
Endereço telegraphico: DIARIO CARIOCA
Telephones: Direcção: 2-3018; Administração: 2-3023; Redacção: 2-1559; Officinas: 2-0821.

ASSIGNATURAS:

Para o Brasil		Para o exterior	
Anno	50$000	Anno	80$000
Semestre	30$000	Semestre	45$000

Venda avulsa: Capital 100 rs.—Interior 200 rs.
Aos domingos 200 rs. — Interior 300 rs.

São cobradores autorizados os srs. Lourenço Amaral e J. T. de Carvalho.

SUCCURSAL EM S. PAULO:
Director: José Armando Affonseca — Inspector Geral de Agencias e encarregado do Serviço do Interior: Raul de Brito Chaves. — Rua Trez de Dezembro, 14-1º andar, salas 4 e 5. Telephone: 2-5298.

CORRESPONDENCIA:
Toda a correspondencia com valores ou que se entendam com assignaturas, remessa do jornal, publicidade retribuida e outros de interesse da administração deve ser dirigida ao gerente do DIARIO CARIOCA.

INSPECTORES VIAJANTES DO DIARIO CARIOCA
Em serviço de inspecção do DIARIO CARIOCA percorrem os Estados do Rio de Janeiro, Espirito Santo e zona da Leopoldina em Minas Geraes o sr. Romualdo Perrotta, e o Estado de Minas Geraes o sr. Alcindo Pereira da Cruz.

Ficam sem valor os recibos amarellos da série C ns. 92355-92400, por terem sido furtados na nossa administração.

Por terem sido perdidos no interior do Estado de S. Paulo por um nosso representante, ficam sem valor os recibos brancos da serie A de ns. 4.501 a 4.550.

O Director-Presidente da S. A. DIARIO CARIOCA estará diariamente neste jornal das 14 ás 16 e das 22 ás 24 horas e o Director-Thesoureiro das 9 1|2 ás 12 e das 16 ás 18 1|2 horas.

A lição do bom senso

manda comprar na

A EXPOSIÇÃO

pelo systema

CREDIARIO

A CREDITO
SEM FIADOR
SEM AUGMENTO DE PREÇO

AVENIDA - Esq. de S. José

COISAS QUE ACONTECEM

NO seu notavel discurso da Bahia, o chefe do Governo Provisorio atacou de rijo o "doutorismo". Foram palavras suas: "Resalta, evidentemente, que o nosso maior esforço tem de consistir em desenvolver a instrucção primaria e profissional, pois, em materia de ensino superior e universitario, nos moldes existentes, possuimol-o em excesso, quasi transformado em caça ao diploma. O doutorismo e o bacharelismo instituiram uma especie de casta privilegiada, unica que se julga com direito ao exercicio das funcções publicas, etc."

Vê-se que o chefe do Governo não foi nada ameno com o doutorismo, ou, mais propriamente, com o bacharelismo, pois que, sendo tido o bacharel na conta de doutor, s. ex. deixou bem claro que, além do simples doutor, ha o doutor-bacharel... Não fosse bacharel elle proprio!

Depois dessa diatribe, dir-se-ia que o ditador não tolera o bacharelismo, caçador de diplomas. Entretanto, no seu caminho estava o Recife, que foi, parece (por usurpação a Olinda), a primeira usina de bachareis do Brasil. E uma de suas primeiras visitas foi... á Faculdade de Direito, onde, aliás, os estudantes (que não tinham lido o discurso da Bahia, ou por o terem lido) receberam o chefe do Governo com ruidoso enthusiasmo.

Para homem menos habil, a emergencia seria embaraçosa. Mas s. ex. não se afoga em pouca agua e, depois de ter dito na Bahia que, "em materia de ensino superior e universitario, nos moldes existentes, possuimol-o em excesso" — apologiou na Faculdade de Direito do Recife o ensino technico profissional, "não descurando o ensino superior que, embora já reformado, não satisfaz ainda convenientemente ás necessidades", e concluiu desejando "maiores progressos ao ensino superior do Recife".

São coisas que acontecem.

O TEMPO

Districto Federal e Nictheroy — Tempo: ameaçador, passando a instavel; chuvas. Temperatura: noite fria e em elevação de dia. Ventos: de sul a leste, sujeitos a rajadas frescas.

Estado do Rio de Janeiro — Tempo: ameaçador, passando a instavel: chuvas, salvo a leste, onde será ameaçador com chuvas. Temperatura: noite fria e em elevação de dia, salvo a leste, onde será estavel.

Estados do Sul — Tempo: perturbado com chuvas até Paraná; melhorará em Santa Catharina e bom, com nebulosidade, no Rio Grande. Nevoeiro. Temperatura: estavel até Santa Catharina e em elevação no Rio Grande, á noite; em elevação de dia. Ventos: de sul a leste até Santa Catharina e de sueste a nordeste, no Rio Grande. Rajadas frescas.

Trajecto Rodoviario Rio-S. Paulo — Tempo: ameaçador, passando a instavel; chuvas. Temperatura: estavel á noite e ligeira ascensão de dia. Ventos: de sul a leste, com rajadas bastante frescas.

TOPICOS

MUDANÇA DE ROTULOS

De um modo geral e sem qualquer exaggero de pessimismo, póde-se affirmar que as nossas reformas burocraticas resultam, quasi sempre, em peorar serviços que estavam longe de ser impeccaveis, mas que iam preenchendo seus objectivos, sem atropelos, sem confusão, sem balburdia. No que concerne á instrucção, a coisa se accentúa com aspectos alarmantes pela frequencia com que são projectadas e postas em pratica as remodelações nesse ramo administrativo, sem duvida o de mais consideraveis responsabilidades para o poder publico.

Cada ministro, cada prefeito, como que se considerariam despojados da sua mais eminente prerogativa, se não determinassem transformações e novidades, nem sempre felizes, nos methodos de ensinar, desde a carta de A. B. C. até os compendios de philosophia, de chimica, de anatomia, etc.

O Districto vae ter mais uma reforma no seu apparelho de ensino, o qual passará a denominar-se, até novo retoque, Departamento de Educação, o que é, em verdade, mais sonoro e mais elegante do que a velha designação. E, de par com isso, superintendentes de hygiene, superintendentes de ensino, orientadores — e o consequente augmento (eis o ponto nevralgico da iniciativa!) de mais algumas duzias de cargos novos para cavalheiros sem funcção ou que não se contentam com os proventos de uma só.

Seria talvez impertinente observar que, achando-se a Municipalidade numa phase de administração transitoria, não será este o momento mais opportuno para arcar com o gravame de remodelações dispendiosas... e que, restabelecida a normalidade, serão, provavelmente, remodeladas...

INFALLIVEL CONSEQUENCIA

CUBA, a formosa joia antilhana, desabou na anarchia, e tem-se como provavel a pressão, senão a intervenção americana, invocada que seja a famosa emenda Prat. A violencia extrema dos ultimos tempos da presidencia Machado, em réplica á violencia implacavel da opposição que a combatia, era fatal que conduzisse ao epilogo tragico que se conhece e se está prolongando de modo francamente aterrador.

A violencia gera a violencia e, destruida uma dellas, ou fica o odio vingativo, ou fica a anarchia delirante.

O presidente Machado foi vencido. A força contraria, que o abateu, enfuriada num desatino inconcebivel, transbordou-se dos proprios excessos e resvalou para o cahos.

Acha-se Cuba, agora, nas tenazes do desvario. Qual será o fim do drama militar, em que, cruelmente, despechou a tragedia politica? De todo o coração desejamos que as terriveis condições de hoje se mudem numa rapida e airosa normalidade. Tão sympathica é Cuba! Tão digna é de viver livre, pacifica e prospera!

Mas póde e deve ficar a lição para os cubanos e para quantos queiram nella aprender: a violencia contraproduz, a brutalidade tem dois gumes, o fanatismo da autoridade, como o despotismo sectarista e faccioso, leva, infallivelmente, á catastrophe.

REALIZA-SE HOJE AO MEIO DIA o Enterro do Presidente Olegario Maciel

(Continuação da 1ª pag.)

"Communico profundo pezar haver fallecido esta manhã, 9 horas, repentinamente, illustre presidente Olegario Maciel."

DE TODOS OS PONTOS DE MINAS

BELLO HORIZONTE, 6 (U.) — De todos os pontos do Estado continuam chegando representações municipaes para as ultimas homenagens ao chefe do executivo mineiro, hontem fallecido.

Do Rio tambem chegaram varios representantes officiaes.

EM BELLO HORIZONTE OS SRS. JOSE' BONIFACIO E CHRISTOVAO BARCELLOS

BELLO HORIZONTE, 6 (U.) — Chegaram a esta capital os srs. José Bonifacio, embaixador do Brasil na Argentina, o general Christovão Barcellos, além de outras personalidades, que vieram participar dos funeraes o presidente Olegario Maciel, de quem eram amigos pessoaes.

INNUMERAS COROAS

BELLO HORIZONTE, 6 (U.) — Enviadas pelos membros do governo da Republica, pelas interventorias federaes dos Estados, por vultos salientes da politica mineira e nacional, pelas municipalidades do Estado e por amigos pessoaes do presidente Olegario Maciel, chegam, constantemente, ao palacio da Liberdade, innumeras corôas de flores naturaes, com expressivas dedicatorias.

OS FUNERAES

BELLO HORIZONTE, 6 (U.) — Os funeraes do presidente Olegario Maciel serão realizados amanhã, 7 de setembro, ao meio dia.

COMO REPRESENTANTE DO GOVERNO PROVISORIO

BELLO HORIZONTE, 6 (U.) — O sr. Washington Pires, ministro da Educação e Saude Publica, velou o corpo do presidente Olegario Maciel, como representante do Governo Provisorio.

MANTIDOS TODOS OS SECRETARIOS

BELLO HORIZONTE, 6 (U.) — Foram mantidos, nos seus cargos, todos os secretarios de Estado, que serviam com o presidente Olegario Maciel.

TELEGRAMMAS DE PEZAMES

BELLO HORIZONTE, 6 (U.) — O sr. Gustavo Capanema e outros membros do governo têm recebido centenas de telegrammas de pezames de todos os pontos do paiz e mesmo do estrangeiro.

NO PALACIO DA LIBERDADE

BELLO HORIZONTE, 6 (U.) — O cadaver do presidente Olegario Maciel, collocado em camara ardente no Palacio da Liberdade, foi, durante toda a noite, velado por turmas de funccionarios publicos, de todas as secretarias de Estado, que se revesavam nesse piedoso mistér, homenageando a memoria do chefe extincto.

Na camara mortuaria tambem estiveram os officiaes de todas as unidades do Exercito e da Força Publica.

BELLO HORIZONTE, 6 (U.) — Os secretarios de Estado, o prefeito e chefe de Policia, acompanhados dos seus auxiliares de immediata confiança, permaneceram largo tempo ao lado do cadaver do presidente Olegario Maciel.

Pelo Palacio da Liberdade desfilaram, durante horas seguidas, numa grande homenagem ao presidente morto, os elementos representativos de todas as classes.

Muitos serviçaes do presidente Olegario Maciel permanecem na camara mortuaria, de onde ainda não se afastaram.

A POSSE DO SR. CAPANEMA

BELLO HORIZONTE, 6 (U) — O sr. Gustavo Capanema secretario do Interior, regressou a esta capital, conforme communicamos, ás 23 horas de hontem.

Chegado ao Palacio da Liberdade, dirigiu-se, immediatamente, para o salão nobre, permanecendo por algum tempo junto ao cadaver do presidente Olegario Maciel.

Logo depois, s. ex. assumiu o governo do Estado, no caracter de interventor interino, por determinação do chefe do Governo Provisorio, a quem disso deu sciencia, através do seguinte telegramma:

"Tenho a honra de communicar a v. ex. que, attendendo á determinação de seu telegramma, assumi, interinamente, a interventoria do Estado de Minas Geraes, em consequencia do fallecimento do presidente Olegario Maciel. No desempenho desse cargo, procurarei, na medida de minhas attribuições, concorrer para o exito da acção do Governo Provisorio da Republica, de accordo, ainda, com os propositos e as aspirações do povo mineiro, que são os de levar a bom termo a tarefa revolucionaria empreendida por vossa ex.".

O novo interventor fez expedir, na mesma occasião, as communicações de estylo ao sr. Antunes Maciel, ministro da Justiça e Negocios do Interior, aos demais ministros de Estado, interventores federaes, membros do poder Judiciario, etc.

A cerimonia da posse foi muito simples: o sr. Gustavo Capanema, sem qualquer outra formalidade, limitou-se a assignar o termo da posse e a expedir as communicações a que já fizemos referencias.

Estavam presentes o ministro Washington Pires, o prefeito da capital, presidente do Tribunal da Relação, commandante e officiaes da Força Publica, membros do Gabinete e da Casa Militar do presidente Olegario Maciel, altos funccionarios da Secretaria do Interior, etc.

Os auxiliares do ex-presidente apresentaram os seus pedidos de demissão, que foram recusados pelo sr. Gustavo Capanema. S. ex. limitou-se a assignar a nomeação do sr. Alvaro Baptista, actual chefe de Policia, para o cargo de Secretario do Interior, e do sr. Rogerio Machado, para chefe de Policia.

TODA A POPULAÇÃO TEM DESFILADO

BELLO HORIZONTE, 6 (U.) — Póde-se affirmar, sem exagero, que toda a população de Bello Horizonte tem desfilado, respeitosamente, diante do cadaver do presidente Olegario Maciel, exposto em camara ardente, desde hontem á tarde, no Palacio da Liberdade.

Todas as casas de diversões deixaram de funccionar, em signal de pezar. O pavilhão nacional, em meia haste, figura em todas as repartições officiaes, instituições de classe, commercio e residencias particulares.

MISSA DE CORPO PRESENTE

BELLO HORIZONTE, 6 (U.) — A's 9 horas da manhã de hoje foi celebrada, no Palacio da Liberdade, missa de corpo presente, officiando o vigario de Lourdes.

O sr. Gustavo Capanema e os auxiliares de seu governo estiveram presentes, vendo-se, tambem, ali, o advogado geral do Estado, o presidente do Tribunal de Justiça, varios officiaes da Força Publica e da guarnição federal, politicos e membros da familia do extincto.

OS PARENTES DO PRESIDENTE

BELLO HORIZONTE, 6 (U.) — Os parentes do presidente Olegario Maciel não se afastam da camara mortuaria, muito embora estejam todos muito preoccupados com o estado de saúde de uma irmã do saudoso extincto.

O REPRESENTANTE DO SR. ANTONIO CARLOS

BELLO HORIZONTE, 6 (U.) — O dr. Antonio Carlos, presidente do Partido Progressista, será representado nos funeraes do presidente Olegario Maciel pelo seu filho, dr. Fabio de Andrade.

AS HOMENAGENS DA IMPRENSA

BELLO HORIZONTE, 6 — (União). — Os jornaes de hoje dedicam largos necrologios ao presidente Olegario Maciel, estampando copioso noticiario sobre as grandes homenagens que estão sendo prestadas ao saudoso extincto.

Os telegrammas recebidos de todos os pontos do Estado traduzem o pesar que em toda parte causou a noticia do desapparecimento do chefe do executivo mineiro.

A COMMUNICAÇÃO AOS PREFEITOS

BELLO HORIZONTE, 6 — (União). — O dr. Gustavo Capanema expediu a seguinte communicação telegraphica aos prefeitos municipaes: "Communico-vos que, por determinação do chefe do Governo Provisorio, e em consequencia do fallecimento do presidente Olegario Maciel, assumi, hoje, 5 de setembro, interinamente, o cargo de interventor federal, para desempenho do qual conto com vossa dedicada collaboração".

AS HONRAS DO PROTOCOLLO

BELLO HORIZONTE, 6 — (União). — Forças do 10º Regimento de Infantaria e da Policia Mineira prestarão as honras da pragmatica, por occasião dos funeraes, amanhã, do presidente Olegario Maciel.

APRESENTARAM-SE AO NOVO INTERVENTOR

BELLO HORIZONTE, 6 — (União). — O commandante da Força Publica, em companhia dos commandantes de todos os batalhões, apresentou-se ao interventor federal, interino, dr. Gustavo Capanema.

AS HOMENAGENS DO PARA'

BELEM, 6 (A. B.) — Os jornaes trazem necrologios sentidos do presidente Olegario Maciel, salientando o papel que desempenhou nestes ultimos annos na politica nacional.

O interventor Barata decretou luto official por tres dias, mandando depor uma corôa no ataude do presidente mineiro em nome do Estado do Pará.

O SENTIMENTO DA "FEDERAÇÃO"

PORTO ALEGRE, 6 (A. B.) — A "Federação" appareceu hontem tarjada de luto em homenagem á memoria do presidente Olegario Maciel. Diz o referido jornal que o morto de hontem prestou relevantes serviços ao paiz, principalmente durante a revolução de 1930, assim como na de 1932.

"O presidente Olegario Maciel se identificou com o espirito novo que procura levar o Brasil ao seu verdadeiro destino. Assim perde o paiz uma reserva de energia notavel, um trabalhador e realizador, um exemplo de abnegação.

Termina o jornal gaucho recordando que os mineiros, em 1932, acudiram ao seu appello em defesa da Revolução, e que lhe deve os maiores serviços.

QUANDO O INTERVENTOR GAUCHO TEVE CONHECIMENTO DO FACTO

PORTO ALEGRE, 6 (A. B.) — A noticia da morte do presidente Olegario Maciel repercutiu profundamente em todo o Estado. O general Flores da Cunha, que havia partido pela manhã para sua fazenda em Conceição do Arroio, só teve conhecimento da noticia quando voltou, á noitinha.

O interventor gaucho mostrou-se muito impressionado. Os edificios publicos hastearam a bandeira nacional em funeral.

COMO REPERCUTIU A NOTICIA NA BAHIA

BAHIA, 6 (A. B.) — Os jornaes dedicam largos necrologios á memoria do sr. Olegario Maciel, presidente do Estado de Minas Geraes, fallecido, hontem na capital daquelle Estado.

AS HOMENAGENS DE PERNAMBUCO

RECIFE, 5 (União) (Retardado) — O interventor Lima Cavalcanti assignou um decreto de luto official por tres dias, no decorrer dos quaes todas as repartições publicas conservarão o pavilhão nacional em funeral.

A rivalidade entre alumnos do Collegio Militar e Pedro II

NOTA DO GABINETE DO CHEFE DE POLICIA

"Criou-se, de domingo ultimo a esta parte, nesta capital, um ambiente de desavenças e hostilidades entre os alumnos do Collegio Militar e Collegio Pedro II, originado, — sabe-se perfeitamente — de desaccordos advindos de competições desportivas.

A policia tem procurado evitar conflictos entre esses jovens estudantes, e, para tanto, já se entendeu com a direcção dos respectivos estabelecimentos de ensino, adoptando, ao mesmo tempo, providencias energicas que vêm assegurar a manutenção da ordem.

Agora, em complemento a essas medidas, a chefatura de policia faz um appello aos paes e responsaveis por esses alumnos no sentido de ser a acção policial auxiliada pela interferencia daquelles a quem, directamente, cabe zelar pelo destino dos mesmos, esperando a chefatura de policia que, por meio de conselhos ou, mesmo, de advertencias necessarias, consigam estabelecer a harmonia entre os alumnos dos Collegios Militar e Pedro II, evitando desta forma, os males que podem surgir da rivalidade que, hoje, os separa e os instiga a represalias".

A MORTE DA LIBELULA

HUMBERTO DE CAMPOS

Ha sete ou oito annos, ao entrar na Academia para a nossa honrada sessão das quintas-feiras, encontrei o átrio rumoroso e festivo. Não havia musica. Não havia flôres. Mas havia mais do que isso, porque o sonorizavam e coloriam as alegrias da mocidade. Mulheres lindas, e poetas. Achavam-se, em summa, em visita á casa austera das letras, quatro ou cinco poetisas e declamadoras, que haviam sido recebidas á porta, em algazarra fraterna, por Olegario Marianno, Adelmar Tavares e Luiz Carlos, autores, no Brasil, dos mais bellos versos lyricos daquelle tempo. A' minha passagem de prosador desconfiado e soturno, Olegario me deteve, ruidoso e gentil:

— Vem cá... Eu quero apresentar-te uma pessôa que te admira muito...

Chamou:

— Cinira... Vem cá!

Era uma linda moça, quasi menina. Morena, grandes e profundos olhos turcos, de velludo negro, trazia nos traços e, nessa tarde, no vestuario, todos os attributos de uma joven princeza oriental. Um gôrro da côr dos olhos, posto garridamente de lado sobre a cabelleira farta e escura, completava-lhe a graça bohemia, de cigana adolescente. Uma alegria estouvada, de canario solto, assignalava-lhe os gestos, e lhe gorgerava no sorriso, que lhe vinha da bocca fresca, e do marfim dos dentes miúdos. Toda ella era, emfim, graça infantil e atordoada, de borboleta que acaba de sair da crysálida e penetra num rosal, tonta de sol, e em luta com o vento em manhã de primavera.

Carmen Cinira acabava de celebrar, parece, as suas nupcias com a liberdade, e sentia toda a volupia da vida, vendo-se moça, intelligente, e formosa. E essa impressão contribuiu para que lhe eu apertasse a mão enluvada sem uma palavra gentil, sem os louvores a que, de certo, se acostumára e que, effectivamente, merecia, pelos encantos da sua figura. Quando os homens começam a entrar na velhice, não comprehendem mais as vozes da mocidade. Foi, assim, calado, que atravessei o vestibulo tumultuoso, deixando-o entregue ás mulheres e aos poetas, que têm, na terra, o dom da juventude perpétua.

Tempos depois, vim a saber que a linda moça de olhos turcos que eu vira á entrada da Academia era casada, e que se havia separado do esposo para dar maior liberdade ao coração e ao pensamento. Era uma das innumeraveis libélulas da sociedade moderna, que se não conformam com o rythmo da vida antiga, e querem beber, de azas livres, todo o ouro do sol e todo o perfume da terra. Havia lido os romancistas e os poetas. E o lar lhe parecera pequeno. Ideára a felicidade descripta nos livros, e, como não a encontrára na quietude da casa modesta e na intimidade do homem escolhido, correra para a planicie, procurando reter entre as mãos a sombra da nuvem que passava no céo. Ignorava ella, como centenas de outras ignoram hoje, e milhares ignorarão amanhã, que a mulher é fragil, ainda, demais, para affrontar, sózinha, as tempestades da vida, e que se faz mistér a cada uma um prepro antecipado, para não nufragar no oceano.

Em um estudo publicado em 1931 registrava o escriptor communista Fedor Gladkov um phenomeno observado na Russia sovietica, entre os mineiros dos Uraes. Não possuindo machinismos com que retirasse das minas o carvão nellas accumulado, empregava o governo, para isso, o braço humano. Abertas em sentido horizontal, as galerias apresentavam, ás vezes, inclinações consideraveis. E os homens, com o cêsto á cabeça, viam-se na contingencia de subir, ás vezes, dois kilometros de ladeiras subterraneas, para trazer á bocca da mina a sua carga de combustivel. Os mineiros antigos, embora mais vigorosos, não resistiam, jamais, a trabalho tão fatigante. Os adolescentes, porém, levavam a termo o sacrificio. Como não tinham conhecido as facilidades antigas, não podiam estabelecer o confronto, e realizavam sem queixa a tarefa moderna. Os outros, no emtanto, succumbiam, porque haviam vivido em tempo melhor... Com a mulher tem succedido o mesmo na sociedade contemporanea. As moças que se vêm criando em liberdade, olhando a vida face a face desde as primeiras horas da adolescencia, sentem-se á vontade no ambiente tumultuoso que o mundo agora offerece. Vendo-as alegres, e felizes á sua maneira, as mulheres procedentes da sociedade que precedeu á Grande Guerra imaginam que poderão viver com a mesma facilidade. Esquecem-se que os seus pulmões foram formados com capacidade para outro clima. Olvidam que ellas são peixes de outra agua. E deixam o lar. E dissolvem a familia. E vão tombar, lá fóra, vencidas, sob os pés da multidão nova, que passa cantando... Vão em busca da felicidade, abandonando o unico logar em que ainda podiam encontral-a.

Carmen Cinira era moça, mas procedia, parece, de familia burgueza e recatada, que a educára para a intimidade do lar, sem ambições de gloria nem sonhos de liberdade. E pagou á vida, e ao mundo, o imposto que lhes devia. Não tendo tido seguimento entre nós o conhecimento estabelecido por essa apresentação, não nos cumprimentámos, siquer, durante tres annos. Eu lhe parecera, talvez, orgulhoso demais, como pareço a alguns com a minha timidez, ou estupido demais, como pareço aos restantes, pela minha taciturnidade. Até que, um dia, fomos apresentados de novo, na livraria Freitas Bastos. Conversámos. A moça que eu via não era, porém, a mesma. As rosas da face, naturaes outr'ora, eram, agora, de papel. Havia alguma coisa de desanimo, de desencanto, na sua pessoa e nas suas palavras. O sorriso tornara-se, nos labios que o "rouge" coloria, forçado e triste. E outra vez nos separámos.

Até que, ha um anno, nos falamos pela terceira e ultima vez. Foi, ainda, na livraria. Nova apresentação. Mas a menina de ha oito ou nove annos havia, nella, desapparecido. Aquella alma, agora em abandono, me despertou sympathia, me causou pena. Eu não nasci para amigo dos felizes, mas para confidente dos desgraçados. E foi quando Carmen Cinira descobriu que eu tinha uma alma, e eu comprehendi que ella possuia um coração. Palestrámos dez ou quinze minutos. A sua existencia, que fôra um roseiral, era, agora, um deserto. Uma desillusão profunda e irremediavel devastava-lhe as profundidades do sêr. A tuberculose minara-lhe os pulmões envelhecendo-lhe o corpo joven. Considerava-se traida pela Vida. E tinha rugidos de revolta contra si mesma, rugidos de leôa ninha ferida, cujas garras não faziam mal a ninguem...

Ha dias, noticiaram os jornaes, em linhas ligeiras, a morte da poetisa Carmen Cinira. Duas ou tres pequeninas chronicas de saudade vieram depois. E nada mais. Eu quero, porém, deixar-lhe aqui, por minha vez, estas palavras de respeito, de pena, e de saudade. E deixo-as não como lisonja a ella, que está morta, mas como lição ás almas como a sua, que ainda se debatem no mundo.

O vento de primavera arrebatou a libélula, e partiu-lhe as azas coloridas e franzinas no espinho das roseiras agrestes. E a joia voejante caiu morta.

Chorem-n'a as rosas, de que ella foi um pouco, na vida breve e atormentada, a companheira e a irmã.

ACABA DE APPARECER:

OS PA'RIAS

ULTIMO LIVRO DE

HUMBERTO DE CAMPOS

COM AS SUAS MELHORES CHRONICAS

EM TODAS AS LIVRARIAS

VIDA MUNDANA

ANNIVERSARIOS

Fazem anos hoje:

As sras.: Cervulo de Lima, Maria Coelho Teixeira, Candida Dias da Silva; as srtas. Sylvia Nunes Belfort e Edith Capote Valente, da alta sociedade paulista; o dr. Octavio Tarquinio de Souza; o almirante Machado da Silva; o sr. Arthur Osorio da Cunha Cabrera, ex-presidente da Associação dos Empregados no Commercio.

— Faz annos hoje o sr. Luiz A. de Sayão, commissario de vigilancia do Juizo de Menores. O anniversariante, que é muito estimado no seio de sua classe e entre os seus innumeros amigos será hoje muito cumprimentado.

— **Dr. Julio Azambuja** — O nosso distincto confrade dr. Julio Azambuja teve hontem occasião de verificar, por motivo da passagem de seu anniversario natalicio, o quanto é bemquisto na escolhida roda de suas relações, tantas foram as manifestações que recebeu durante o dia.

Até tarde da noite, sua residencia esteve cheia de pessoas amigas que lhe foram levar suas felicitações.

Um grande grupo de seus compatricios gauchos, offereceu uma delicada lembrança em reconhecimento do quanto elle tem propugnado pelo torrão natal, desde a Exposição do Centenario, e á frente do "Centro Sul Rio Grandense" e da Revista "Terra Gaucha".

CASAMENTOS

Realizou-se, hontem, o enlace matrimonial do sr. Eduardo Julio de Castro, do alto commercio desta capital, com a srta. Anair Ribeiro figura de relevo em nossa melhor sociedade.

Os nubentes, logo após as cerimonias, viajaram para Petropolis.

VIAJANTES

Pelo vapor "Belle Isle" partiu para a Bahia, afim de tomar parte nos trabalhos do Primeiro Congresso Eucharistico Nacional, como representante Official da Liga das Senhoras Catholicas de São Paulo, a illustre dama da alta sociedade paulistana d. Alayde Pinheiro Borba, que reune ás suas qualidades de distincção e fidalguia excepcionaes dotes de intelligencia e cultura. Ao seu embarque, que esteve muito concorrido, compareceram innumeras senhoras da sociedade de São Paulo e do Rio, entre as quaes a exma. sra. d. Olga de Paiva Meira, presidente em exercicio da Liga das Senhoras Catholicas da terra bandeirante.

RECEPÇÕES

A 1. corrente, em sua residencia, a avenida Vieira Souto n. 594, Ipanema, a sra. Carl A. Sylvester receberá as pessoas de suas relações.

Esta reunião, a ultima que a distincta senhora offerece este anno, foi transferida do dia 22 de agosto findo, por motivo de força maior.

ENFERMOS

— **Dr. Aldo de Moura** — Deve deixar hoje a Beneficencia Portugueza, onde foi submettido a delicada intervenção cirurgica, o dr. Aldo de Moura, advogado de renome e figura conhecida na nossa melhor sociedade.

O dr. Aldo de Moura está sensibilizado pelas demonstrações de amizade e carinho, expressas em telegrammas, cartões e visitas, que tem recebido durante a sua internação.

Operou o illustre causidico o professor Alfredo Monteiro.

LUTO

FALLECIMENTOS

Pedro Pereira Maia — Em sua residencia, á rua Curupaity, n. 2, na estação do Engenho de Dentro, falleceu, hontem, pela manhã o sr. Pedro Pereira Maia.

O extincto era funccionario aposentado dos Correios. Durante trinta annos de bons serviços prestados á causa publica; o sr. Pedro Pereira Maria soube conquistar a estima e o respeito de todos os seus companheiros de repartição, tendo sido um funccionario probidoso e digno.

O sr. Pedro Pereira Maia foi victimado por um collapso cardiaco, causando a sua morte a mais forte consternação.

Deixa elle viuva e filhos menores.

O seu enterramento será realizado na manhã de hoje, saindo o feretro ás 9 horas, do predio acima, para o cemiterio de Inhauma.

MISSAS

No altar-mór da egreja de São Francisco de Paula, mandam celebrar hoje, ás 9 1|2 horas, os socios da firma Ferreira de Mattos & Cia., a missa de 30º dia em intenção da alma do saudoso sr. Francisco Ferreira, fallecido em Pombeiro (Portugal).

O extincto era progenitor do chefe da firma, sr. Francisco Ferreira de Mattos, que se encontra ausente do Brasil.

— **Oliveira Santos** — No altar mór da egreja de São Francisco de Paula, rezou-se hontem, ás 10 horas, missa de setimo dia, por alma do dr. Manoel Porfirio de Oliveira Santos, acatado jurista e advogado. A cerimonia religiosa esteve muito concorrida, notando-se na assistencia a presença de outras familias e de amigos e collegas do saudoso causidico e de seu filho dr. José de Oliveira Santos, secretario geral do Departamento de Assistencia Municipal.

— Pasando, hoje, o primeiro anniversario do fallecimento do sr. Carlos Domingos Barbosa, filho do nosso confrade Domingos Barbosa, sua familia manda rezar missa em suffragio de sua alma, ás 8 horas, no altar-mór da egreja de N. S. do Carmo, na Lapa.

Asma - Bronchite
Cura radical, por processo novo. Dr. A. MARTINS — Especialista. ASSEMBLE'A. 88-2.º — Telephone 2-3213 — De 1 ás 6. — Entr. Optica Brasil

A RAZÃO da enorme affluencia do publico ao PARC ROYAL neste momento, são as suas grandes OFERTAS ESPECIAES
Aproveite V. Exa. as Verdadeiras
OFERTAS DO PARC ROYAL
A MAIOR E MELHOR CASA DO BRASIL

NADA MELHOR QUE UM CARNET DE CREDITO DA "A CAPITAL"

THEATRO

Gilda de Abreu, gentil e graciosa estrella do Recreio que acaba de contratar casamento com o querido tenor Vicente Celestino

A festa de anniversario, amanhã, na Casa do Caboclo

O programma com que Duque vae commemorar, amanhã, o primeiro anniversario da Casa do Caboclo, de que consta a 108ª representação da peça regional "Promessa", de autoria de Ary Kerner e José Maria de Abreu, vae proporcionar a quantos ali compareçam, uma festa artistica como poucas vezes nos é dado apreciar.

Além da representação de "Promessa", agora enriquecida do novo quadro de actualidade "Lampeão chegou no arraiá", haverá um acto variado em que tomarão parte varios e conhecidos ornamentos das nossas letras e applaudidos artistas dos nossos palcos.

As grandes bellezas d'"A Casa Branca"

No desdobramento de duas sequencias, "A Casa Branca", é toda uma maravilha deslumbrante. Visões grandiosas que se entrelaçam dentro de uma mesma sumptuosidade, a linda opereta de Freire Junior, reune os requisitos indispensaveis para um authentico triumpho.

Musica inspiradissima, cheia de vibração e de subtilezas, ella fascina e agrada, pelos seus rythmos adoraveis e pela sua belleza.

Enredo adoravel, "A Casa Branca" tem uma trama engenhosamente preparada, na qual as situações comicas se entrecruzam com as sentimentaes, causando as mais differentes e fortes emoções.

Peça montada com fausto e explendor verdadeiramente fabulosos, "A Casa Branca", é bem uma mostra expressiva do fino gosto do Empresario Pinto, que não olha a despesas as realizações dos seus grandes emprehendimentos artisticos.

Hoje, haverá ás 3 horas da tarde a annunciada "Matinée de Gala" em commemoração a data magna de 7 de setembro.

Jim Pearson

Decorre, hoje, a data natalicia de Jim Pearson, o admiravel bailarino, director de Bailados do Theatro Recreio. Homenageando-o as "girls" e os "boys" daquelle, theatro lhe offerecerão um lindo brinde.

O commentario da noite

Está correndo o boato de que a Prefeitura vae mandar abrir mais duas portas no João Caetano.

— E' para o publico sair do theatro mais depressa, commentava, hontem, em uma roda, o João de Deus Falcão.

A Companhia Lyrica Popular canta hoje no Carlos Gomes em matinée "Mme. Butterfly" e á noite "Rigoletto"

O barytono Dal'Argine

A companhia, em commemoração do dia de hoje, feriado nacional, cantará em matinée a linda obra de Puccini, "Mme. Butterfly", que é um bellissimo trabalho da afamada soprano brasileira Abigail Parecis, moça de invulgares recursos de cantora lyrica e que tem seu nome radicado já no repertorio de qualquer companhia de primeira ordem.

A' noite, primeira, nesta temporada, da celebre opera de Verdi "Rigoletto", com uma interpretação notavel. A consagrada soprano lyrico Dora Solima, interpretará a Gilda; o admiravel barytono Paolo Ansaldi, fará o protagonista; o tenor Olivero Bellussi canta "La Donna é mobile", fazendo os demais papeis Enrico Contini, Franceschini, Di Pascale, E. Gualtiere, Yola Carelli e Lisandro Sergenti.

E'cos da Temporada Lyrica Official

O maestro Silvio Piergili, um dos directores da Empreza Artistica Theatral Limitada, recebeu do professor Octavio Bevilacqua, presidente da "Associação Brasileira de Musica" a seguinte carta:

"Rio de Janeiro, 1-9-33. — Prezado maestro Piergili: Saudações. Lamento sinceramente, ter de me dirigir a v. s. afim de fazer referencias ainda, ao incidente do espectaculo em que se levou "O Guarany".

Como, porém, d. Antonietta de Souza, pertence, desde sua fundação, á Associação Brasileira de Musica, sendo, actualmente, presidente do Conselho Deliberativo da mesma, cargo a que dá realce exterior de accordo com seu transbordante dynamismo, receiamos, devido a commentarios que já ouvimos que possa pairar duvida sobre a attitude da A. B. M. em face da questão.

De accordo com os demais membros da directoria, desejo que fique bem claro que a Sociedade não cogitou, ainda, sequer, de qualquer problema referente ao theatro lyrico, nem teve conhecimento das intenções da oradora **"ás quaes não dá solidariedade de especie alguma."** Quanto a este ponto, aliás, só temos a louvar sua prudencia e discreção, afastando, até, do celebrado "Livro de Ouro" as assignaturas de membros da directoria da A. B. M. (inclusive a do presidente) apesar de se encontrarem, ahi, dos mais antigos amigos da grande e querida artista que é Bidu' Sayão (a.) Octavio Bevilacqua — presidente da "Associação Brasileira de Musica".

A matinée de hoje, no Casino, com "Pense Alto"

Procopio realiza hoje, ás 15 horas, uma grande "matinée", commemorativa da passagem do dia da nossa independencia politica, com mais uma representação da notavel comedia de Eurico Silva, "Pense Alto", que está sendo representada naquelle theatro com absoluto exito. A' noite haverá as sessões do costume, ás 20 e 22 horas.

Tratamento da pelle
DR. PIRES
(Prat. hosp. Berlim. Paris e Vienna). Praça Floriano. 55-6.º and. — Tel. 2-0425. Doencas do couro cabelludo. Cirurgia esthetica (rugas. seios, cicatrizes defeituosas).

DISTINCÇAO ?
CONFORTO ?
ECONOMIA ?
sómente no

Hotel Carlton
Rua Libero Badaró, 26 — Phone: 2-2956 — S. PAULO
DIARIAS DESDE 14$000

Colhido por um auto

Na praça da Republica, hontem a nacional Maria da Conceição residente á rua Tenguy, em Madureira, foi colhida por um automovel recebendo diversos ferimentos pelo corpo.

A assistencia soccorreu-a.

RADIO
IRRADIAÇÕES DE HOJE

RADIO EDUCADORA DO BRASIL

Das 14 ás 15 horas — Discos — Jornal das escolas dirigido pelo prof. Gomes Filho — Hora Certa.

Das 18 ás 18,45 — Discos — Previsões do tempo.

Das 18,45 ás 19 horas — Boletim noticioso d' A HORA.

Das 19,45 ás 20 horas — Discos — Hora Certa.

Das 20 horas ás 20,15 — Occupará o microphone o dr. Milton Barcellos que dissertará sobre o dia 7 de Setembro.

Das 20,15 ás 21 horas — Discos variados.

Das 21 horas em diante — Transmisão do Instituto Nacional de Musica, simultaneamente com as demais Sociedades de Radio, do 1º programma organizado pela Confederação Brasileira de Radiodifusão.

RADIO SOCIEDADE DO RIO DE JANEIRO

8 hs. 30 m. Hora Certa — Jornal da manhã. Noticias e Commentarios. — Ephemerides Brasileiras do Barão do Rio Branco.

12 hs. Hora Certa. Jornal de Meio dia. Supplemento musical.

17 hs. Hora Certa. Jornal da Tarde. Supplemento musical.

18 hs. Previsão do tempo. Discos variados.

19 hs. Hora Certa. Jornal da Noite. Supplemento musical.

19,30 m. Romance da Camisaria O CRUZEIRO.

20 hs. André Gil — Chronista de Modas.

21 hs. — Transmissão do Salão Leopoldo Miguez, no Instituto Nacional de Musica, do Primeiro Programma Nacional a ser irradiado pelas estações da rêde da Confederação Brasileira de Radiodifusão: PRA2 — PRA3 — PRA9 — PRC8 — do Rio de Janeiro, PRB9 de São Paulo; PRC7 de Bello Horizonte; PRC2 de Porto Alegre; PRA4 da Bahia; PRA8 de Pernambuco RC5 do Pará.

RADIO OFFICINA AVILA
concertos de radios; automovel proprio para attender dia e noite — Tel. 2-9128
RUA REZENDE, 70

RADIO
Reparos e modernizações — Serviços domiciliares
HENRIQUE ARAGON & RUBENS LIMA
(ex-technicos de Assumpção & Cia. Ltda.)
Rua S. Pedro, 110, loja — Tel.: 4-6484.

Um theatro que fazia falta

A proxima reabertura do Novo Rialto, completamente reformado, onde vae dar uma série de espectaculos alegres, humorados, maliciosos, elegantissimos e de apurado gosto a Companhia de Revistas Parisienses, vem preencher uma lacuna numa cidade como o Rio. Espectaculos identicos aos mais alegres e elegantes de Paris, onde o espectador passa horas agradabilissimas e deliciosas.

As melhores artistas emprestam os seus nomes a essa realização: a queridissima Alda Garrido, a insinuante Denegri, a esculptural La Belle Agnès, a maliciosissima e linda Carmen Luque, estonteante corpo de girls bailarinas, esplendido conjunto de variedades, a estupenda dupla comica, gordo e magro — Mesquitinha e Manoel Rocha secundado por França, Charles Day, Djalma Sarmento e outros.

Como transcorreu a passagem do 2º anniversario de reabertura do Assyrio

Apesar da insistente chuva que cae desde domingo, o elegante e luxuoso Assyrio reviveu na noite de ante-hontem momentos de intensa alegria, alcançando extraordinario exito, os festejos commemorativos á passagem do segundo anniversario da reabertura do elegante centro.

O pivot do successo, dessa festividade grandiosa, foi sem exaggero, a rica e deslumbrante ornamentação que Francisco Loureiro, artista patricio e de grandes recursos, apresentou.

A fina flor da bohemia estava representada pelo que mais selecto possue. Desde cedo notava-se no recinto a presença de lindas figuras femininas que tornaram agradavel e encantador o ambiente do grande salão.

Flores em quantidade espalhadas pelos varios recantos, despendiam odores, emquanto os pares rodopiavam incessantemente, aos sons maviosos e dolentes dos tangos que a conhecida orchestra typica atacava, ou ainda do afamado "Jazz Zunga", que não os deixaram descansar.

Roi um quadro evocativo das maravilhas de "Mil e uma noites".

Indicador Profissional

Dr. Alvaro Moutinho
Doenças dos rins, bexiga, prostata, etc. Cura rapida sem dor da GONORRHEA aguda ou chronica e suas complicações no homem e na mulher, prostatites, cistites, orchites, inflammações do utero, ovarios etc. Tratamento pela electricidade. Diathermia, D'Arsonvalização, Ozonothermia, Estreitamento da Urethra.
IMPOTENCIA
10 ás 18 — Buenos Aires, 77-1º
Consultas a preços reduzidos.

Clinica Medico-cirurgica
DR. AMERICO CAPARICA
Consultorios: Ruas Visconde do Rio Branco, 31 (sobrado) Telephone 2-2940
DIARIAMENTE DAS 3 A'S 7 HORAS
Residencia: Rua Paulo de Frontin n. 103 — 2º andar. Telephone: 2-7804.

Advogado ROBERTO LYRA
PATROCINIO DE CAUSAS MEDIANTE CONTRATO.
Ed. "Jornal do Commercio", 1º S. 106—1.5982—16 ás 19.

CASA DE SAUDE
DA ASSOCIAÇÃO DOS CONSTRUCTORES CIVIS.
R. do Senado n. 213 — Tel. 2-0964. Director Dr. Julio Pinto Brandão. Cirurgia em geral, especialmente cirurgia do ventre e vias urinarias, fracturas e apparelhos. Aberto á clinica de todos os senhores medicos.
RAIOS X
A CARGO DOS DRS.: VICTOR E PAULO CORTES.
PREÇOS MODICOS.

Gabinete de Raios X
DOS DRS.
VICTOR CÔRTES E PAULO CÔRTES
Radiodiagnostico. Exame radiologico a domicilio.
RUA DA ASSEMBLE'A, 73 1º andar.
— Tel.: 2-5330 —

CASA DE SAUDE SÃO SEBASTIÃO
160—RUA BENTO LISBOA—160
Telephone: 5.4001 — 5-4002
DIARIAS DESDE 15$000
Situado no local mais aprazivel desta cidade. Aberta á clinica de todos os srs. medicos.
OPERAÇÕES E PARTOS
REGIMENS ALIMENTARES
Duchas, Raio X
Medico: dr. Cincinato Simões Corrêa — Director: Luiz Simões Corrêa.

Dr. Newton Motta
Medico
(Do Hospital S. Francisco e Beneficencia Hespanhola)
MOLESTIAS DAS SENHORAS — CIRURGIAS — PARTOS
Consultorios: Rua dos Invalidos, 46-sob. Tel. 2-3554 — De 1 ás 2 horas e R. Leopoldina Rego, 32 (sub.)-Ramos — De 5 ás 7.
Residencia: R. Professor Gabizo 198 — Tel. 8-2643

BLENORRHAGIA
Cura radical, no homem e na mulher, aguda ou chronica por mais antiga que seja em 10 injecções hypodermicas, indolores, sem reacção de especie alguma. Devolve-se a importancia total paga pela cura, em caso de possivel insuccesso.
Tratamento radical da prostatite, orchite, impotencia (no moço), estreitamento, corrimento, regra dolorosa, escassa ou demasiada, metrite, ovarite, esterilidade. Consulta gratis. Consultorio: 67 — RUA ASSEMBLE'A — 2 ás 4 — Telephone 2-3112 - Residencia 5-3984
DR. JORGE A. FRANCO

Doenças ano-rectaes
Dr. Lauro Borges
Tratamento das hemorroidas sem operação e sem dor. RODRIGO SILVA, 14-3º — 2-1250.

Dr. Henrique Baptista
E
Dr. Renato Baptista
PARTOS E MOLESTIAS DE SENHORAS.
RAINHA ELISABETH, 256 — Phone: 7-4613.
VISCONDE DE ITAMARATY, 14-A — Phone: 8-7877.

Preços de Crise

Obturação	10$
Pivot	35$
Corôa de ouro	40$
Dentadura até 14 dentes	100$

Pagamento parcelado — Garantia.
79, RUA BUENOS AIRES, 79
Clinica Dentaria Allemã

Hemorrhoidas, cura radical sem dor e sem operação. Doenças ano-rectaes, rectites, estreitamentos. Cirurgia do recto.
Dr. Joaquim de Oliveira
(Assistente de doenças do recto da Cruz Vermelha)
Rua Visconde Rio Branco, 31 — 1º andar, das 4 1|2 em deante — Tel.: 2-2949.

Dr. Oswaldo Barbosa
PROF. DE CLINICA MEDICA DA FACULDADE DE MEDICINA DO PARA'
Doenças do figado, estomago, pulmões e coração.
Installações completas de electricidade medica, raios X, alta frequencia, banhos, hydro-electricos e de luz, raios, infra-vermelhos e ultra-violetas.
EXAMES DE LABORATORIO.
CONSULTORIO: 7 de Setembro, 135, 3º andar — 2-0593. RESIDENCIA: — Rua Paulino Fernandes 82 — Botafogo. 6-2231.

Dr. Water B. Moreira
Molestias do utero, ovarios partos e operações.
RES.: FERREIRA DE ANDRADE, 42 — Tel. 9-2460.
CONS.: ARCHIAS CORDEIRO, Numero 198-sob.

Dr. Fernando Paulino
Cirurgia — Vias urinarias
Assembléa, 70-1º — Diariamente, de 3 ás 5. — T. 2-5263 — Sanatorio S. Geraldo, — 5 ás 7. — T. 6-0155.

Dr. Volta B. Franco
Assistente de Cirurgia e Gynecologia no H. da Gambôa. — Chefe de Vias Urinarias na S. M. C. dos Func. Municipaes
OPERAÇÕES MOL. SENHORAS, VIAS URINARIAS.
Assembléa, 63-1º — 2-7019.
Vol. da Patria, 185. — 6-3272.

ADVOGADO EM S. PAULO
DR. PEDRO FRAGA
Causas civeis, commerciaes e criminaes — PRAÇA DA SE', 34-1º andar. Tel. 2-3235.

Dr. Lopes de Castro — OCCULISTA HOMEOPATHA E CLINICA GERAL — Segundas, quartas e sextas-feiras, das 16 ás 18 horas na Avenida Rio Branco, 143-1º — Phone 2-5460 — Residencia, rua São Francisco Xavier n. 388 — Phone: 8-3885.

Dr. Francisco Pinto de Almeida
Olhos, Ouvidos, Nariz e Garganta — Segundas, Quartas e Sextas — 2 ás 4 — Consult.: Av. Rio Branco, 183-7º andar; Fone: 2-0708.

DR. CARMO PEREIRA
Pratica hospitaes Paris, Berlim e Lausanne Mols. ints. Esp. Figado, Estomago, Intestinos. Sete Setembro, 84-3º, sala 8, das 2 ás 5 horas — Res.: T. 5-1922.

Secção Economica do
DIARIO CARIOCA
DIRECÇÃO = F. J. TEIXEIRA LEITE

Diario Economico

NOTA DO DIA:

Transportes Ferroviarios

O exame e a revisão dos contratos de varias empresas ferroviarias que vêm sendo procedidos pelo ministro ra Viação foi providencia, como já tivemos opportunidade de accentuar, de alta relevancia, permittindo cohibir abusos e verdadeiros assaltos aninhados á sombra de disposições menos legitimas. Não bastava, porém, aquella providencia. Era preciso ir mais fundo para extirpar de vez os erros que se amontoaram na criação da nossa rêde de estradas de ferro. Assim compreendendo, por portaria de 14 de abril de 1931, organizou o sr. José Americo uma commissão de technicos para estudar o plano geral de viação do paiz e parallelamente:

a) a situação financeira das estradas de ferro pertencentes ao governo federal, por elle administradas, arrendadas ou concedidas, para conhecimento das modificações que devem ser introduzidas nos processos de administração e das providencias de outra ordem, necessarias a que não haja perturbação dos transportes;

b) a legislação na parte relativa ás tomadas de contas das estradas arrendadas e das que gosam do favor da garantia de juros, afim de se introduzirem as modificações aconselhadas pela experiencia;

c) o regime do pagamento mais conveniente a ser adoptado nos trabalhos de construcção dos prolongamentos e ramaes, pelo governo federal, inclusive o que diz respeito ás normas em vigor para o calculo das tabellas de preços elementares;

d) as clausulas e condições geraes a que devem obedecer os contratos de arrendamento das estradas federaes aos Estados e ás companhias particulares;

e) o regime tarifario, actualmente em vigor nas estradas de ferro federaes, para esclarecimento das reformas que convem introduzir e das providencias que compete ao governo tomar no sentido de, sem prejuizo do equilibrio das mesmas estradas, incrementar o desenvolvimento e a circulação da producção.

Os estudos constantes dos itens acima e a organização do plano geral de viação vêm sendo feitos methodicamente.

Ha necessidade absoluta de se dar ao parque ferroviario nacional condições de vitalidade, no sentido de permittir-lhe vida financeira autonoma, deixando de constituir gravame de caracter permanente para a economia collectiva.

Os esforços do actual titular da Viação no tocante as estradas de ferro tem sido orientados para uma reforma geral da politica até então seguida. Os obstaculos ás elevações de tarifas, as reducções conseguidas nos fretes de varias linhas, a construcção de ligações que permittam ás vias ferreas attingir seus objectivos economicos essenciaes, a electrificação do trecho suburbano da Central do Brasil, constituem providencias indicadoras de uma orientação mais sensata e feliz do que a até então adoptada.

Como tivemos occasião de dizer recentemente, seria necessario cuidar a fundo o Governo Provisorio de sanear a vida financeira de algumas empresas ferroviarias, cuja situação de fallencia imminente precisa ser attendida.

Essa situação reflecte-se de maneira desagradavel, já pelas difficuldades que as empresas mais ou menos insolventes são obrigadas a criar á circulação da producção, já porque dá a impressão nos mercados internacionaes, onde os seus titulos de divida foram negociados, que a situação economica do paiz é desoladora a ponto de não poderem as empresas que exploram serviços publicos attender a seus compromissos; já porque fica pesando sobre o productor a ameaça tremenda de se vêr privado, de um momento para outro, de transporte. Das estradas em condições mais precarias — S. Paulo-Rio Grande, E'ste Brasileiro, Victoria a Minas, Madeira-Mamoré e Maricá, o Governo Provisorio já procedeu á occupação da primeira e das duas ultimas.

Os resultados obtidos com a administração official na exploração dessas tres estradas são bastante animadores.

Não é possivel ás empresas particulares a exploração de serviços publicos deficitarios, durante longos periodos. O pagamento dos deficits verificados no custeio de serviços publicos, quando a causa independe da acção das empresas deve caber forçosamente á collectividade.

Aliás, não foi outro o principio que presidiu á criação da nossa rêde ferrea, cujas linhas foram na mór parte construidas sob o regime de garantia de juros ou de subvenções kilometricas.

Muito mais longe vae a attitude do governo francez em relação ás suas linhas ferreas — assegurando-lhes, além do pagamento dos deficits de custeio, a distribuição de dividendo minimo.

O Brasil tem necessidade de quintuplicar dentro de alguns annos a sua kilometragem de linhas ferreas. E' preciso pensar na adopção de medidas que impeçam não só o desbarato das empresas existentes, como o desanimo da iniciativa particular em torno de empreendimentos dessa natureza.

Os onus decorrentes da manutenção de linhas deficitarias até que pelo povoamento e progresso de suas zonas tributarias possam ellas entrar num regime de equilibrios, são largamente compensados pelo desenvolvimento economico geral.

Depois de moralizados os contratos é preciso cuidar seriamente o governo de um largo amparo ao nosso systema ferroviario, elemento essencial á grandeza do Brasil.

O Valle do Mucury

A exploração das plantas oleaginosas está destinada a constituir uma das grandes riquezas nacionaes. O augmento que se observa todos os annos no consumo mundial dos seus derivados e as possibilidades immensas que o Brasil apresenta neste terreno, asseguram-nos um campo vastissimo para o augmento de nossa exportação.

Comparando-se as cifras referentes ás vendas effectuadas pelo Brasil, publicadas recentemente nessas columnas, com as constantes de revistas especializadas européas e attinentes ao consumo médio mundial nos ultimos cinco annos, verificar-se-á quanto é dado esperar da exploração das plantas oleaginosas.

	Lbs.
Amendoim	53.000.000
Cofra	63.000.000
Soja	45.000.000
Sesamo (gergelim)	9.000.000
Dendê	7.500.000
Mamona	2.500.000

Além da nossa diminuta exportação, o Brasil importa annualmente cerca de 70.000 kilos de oleos, resinas, sebos, etc.

Torna-se necessaria uma larga acção dos poderes publicos no sentido de incentivar o aproveitamento desses productos, sendo que alguns delles — o babassu' por exemplo — só esperam que o braço humano se decida a apanhal-os.

E entre as regiões que mais se prestam ao cultivo intensivo das plantas oleaginosas se encontra o sul da Bahia, na zona do valle do Mucury e de seus affluentes. Uma serie de circumstancias criaram para essa região condições excepcionaes para a criação de parque magnifico de plantas oleaginosas. Já a amenidade do clima; já a proximidade dos grandes centros consumidores, já a facilidade dos transportes — seja pelo extenso systema hydrographico que o serve, seja pela linha da Bahia a Minas e ainda pelos varios portos que se escalam no seu litoral — Caravellas, Viçosa, Porto Alegre; já a feracidade notavel do seu sólo criaram para o valle do Mucury uma situação excepcional.

Segundo relatorio que nos foi encaminhado, nas terras de propriedade do Estado situadas naquella região, existem cerca de 5.000.000 de palmeiras babassu', com a capacidade de producção de mais de 10.000 toneladas por anno. Seria muito interessante que os poderes publicos, de mãos dadas com a iniciativa particular, se puzessem em campo para a exploração dessas riquezas.

O Brasil precisa realizar um violento esforço para a vitalização de sua economia, fazendo o aproveitamento systematico de todas as suas fontes de producção. Só assim nos será dado vencer as difficuldades que a inepcia dos passados governos e a pratica fetichista da monocultura amontoaram no nosso caminho.

O Exito da Missão do Interventor de Santa Catharina

Um telegramma do Rio para Florianopolis, publicado na "A Noticia" de Joinville, a 3 do corrente, annuncia o exito até agora alcançado da viagem do interventor catharinense á nossa capital, onde viera trazer ao chefe do Governo Provisorio o rol das velhas aspirações da população daquelle Estado.

O jornal em questão, talvez impressionado com a insignificancia do auxilio obtido, abre a noticia com um titulo que é, ao mesmo tempo, a manifestação da sua surpresa e tambem um modelo da acrobacia do pensamento escripto para se sublinhar uma ironia.

Aberto em tres columnas, diz esse titulo: "Ahi está o que o sr. Aristiliano Ramos conseguiu do Governo Provisorio". E accrescenta o despacho: "O interventor federal de Sta. Catharina telegraphou da capital da Republica, nos seguintes termos: "Tenho o prazer de communicar que o sr. ministro da Fazenda autorizou o Estado a despender no proseguimento da obra da estrada do Rio do Sul, orçada em 3 mil contos, os quaes serão restituidos pela União no começo de 1934. Apraz-me tambem informar que estão definitivamente assentadas as construcções do predio para o Correio e Telegrapho e o Quartel para o 14º B. C.".

Todo o texto do communicado contém, por si só, vestigios veementes da tremenda decepção que deve ter empolgado o animo do publico catharinense, mas, a phrase condicionando a autorização para proseguir na obra rodoviaria, já porque omitte a quantia a ser adeantada pelos thesouros do Estado, já porque estabelece o prazo, assás longo, para a sua devolução por parte dos cofres da União, denuncia que Sta. Catharina está muito longe de conseguir recursos para a solução immediata dos importantes problemas que motivaram a approximação do sr. Aristiliano Ramos com a alta administração do paiz.

Effectivamente, ha um contraste chocante no tratamento dispensado pelo governo central aos Estados de arcas raspadas. Emquanto os demais têm soccorro correspondente ás suas necessidades, sempre traduzido em fornecimento de sommas vultosas, no caso de Sta. Catharina decide-se appellar, em primeira instancia, para as proprias reservas financeiras. Como as suas energias estão marcando um nivel muito empobrecido, ou têm que recorrer a operações de credito, se quizer iniciar logo os trabalhos de construcção, ou então esperará a entrega da verba, a ser votada em 1934, e de qualquer modo vê as suas afflicções alliviadas por etapas sem significação no conjunto dos seus padecimentos economicos.

O que sobresae, ainda, de paradoxal na natureza dos favores concedidos, é o facto dos melhoramentos autorizados não constarem, em primeiro plano, do numero das reivindicações catharinenses defendidas pelo interventor junto ao Governo Provisorio.

Quando este jornal o entrevistou, ha tempos, ou seja logo após a sua chegada á Metropole, registramos as suas declarações de que estavam apodrecendo, á falta de transporte, dezenas de milhares de saccas de farinha, e de que a zona sul do Estado, por falta de communicações, se despovoava assustadoramente. O caso do porto de Laguna estava sob promessa de ser resolvido em breve, e consistia, por assim dizer, na chave do logarythmo que enredilhava o surto do progresso do Estado. Não se pode, portanto, facilmente apprehender como se o passasse para a cauda das aspirações de Sta. Catharina, a ponto de não se fazer, a esse respeito, a mais leve referencia. E' bem possivel que a divergencia de opinião dos technicos, quanto ás vantagens de Imbituva e Laguna para a construcção do porto, não obstante a ultima indicação reunir maior contagem, continue a ser o mais serio obstaculo á missão do sr. coronel Aristiliano Ramos e, concomitantemente, á satisfação dos catharinenses de possuir, não um edificio para quartel de tropa e a séde para Correios e Telegraphos, mas sim um escoadouro para a sua producção. Aliás, de que esta suspeita se avizinha da realidade, dá-nos tal ou qual razão o artigo hontem inserto no DIARIO CARIOCA, assignado pelo sr. Racine Pereira, e que parece, nesse sentido, levantar uma dobra do véo que envolve o "impasse" da escolha do local.

A Embalagem na Exportação de Bananas

O facto é que ainda na presente data estamos discutindo o processo mais pratico, mais efficiente, mais economico da embalagem das frutas nacionaes para os mercados estrangeiros.

Se para a exportação destinada aos portos europeus continuamos, a esse respeito, no terreno dos ensaios, para os paizes sul-americanos, sobretudo para a Argentina, em julho do anno passado os embarques de banana, por exemplo, eram feitos a granel, conforme se verifica do memorial apresentado ao Ministerio do Trabalho, e que transcrevemos em seguida:

"A banana exportada pelo Brasil, para os portos da Argentina e do Uruguay, não é submettida a processo algum de acondicionamento, sendo os cachos colhidos e transportados em chatas para o costado do navio.

A fruta destinada á Europa, principalmente a embarcada pela Companhia Brasileira de Frutas, — nos navios da "Blue Star Line", — é submettida á prévia embalagem e a meticulosos cuidados, garantindo, assim, ao producto, a maior resistencia possivel, na viagem transatlantica, até o porto de destino.

Inicialmente, depois de colhidas, classificadas e convenientemente limpas, eram as pencas escoradas com almofadas de folhas seccas e os cachos envolvidos em um tecido especial, especie de pasta de celulose, ou em algodão pardo distendido e gomado, para em seguida serem collocados em saccos de papel pardo, duplos e convenientemente ventilados por varios orificios. Algumas partidas de bananas são remettidas para a Hollanda com os cachos envolvidos em algodão e encapados por colmos de cereaes; é uma embalagem dispendiosa e, entretanto, parece ser de resultados incertos, considerada a pouca ventilação que proporciona ás frutas.

A embalagem em caixas de madeira constitue sem duvida, o typo ideal para a boa conservação da banana, mas é impossivel, economicamente, a sua adopção entre nós, principalmente para a exportação européa.

Os cachos acondicionados em engradados de madeira, occupariam grandes espaços nas camaras ventiladas, com despesas incompativeis com o baixo preço da banana.

E' um processo usado correntemente pelos exportadores das Canarias, por ser a sua exportação effectuada em convez, com poucos dias de trajecto.

O Brasil poderá adoptar tal systema para o producto destinado á Argentina e ao Uruguay, mas isso quando esses paizes começarem a seleccionar o producto comprado, formando mercado para frutas mais perfeitas e de melhor cotação.

Mesmo assim, os exportadores do Brasil insistem em aprimorar os seus productos, procurando harmonizar a boa technica com os principios economicos, visando sempre o maximo da perfeição.

Recentemente, foram remettidos para a Inglaterra, cachos de banana envolvidos em duas folhas de papel branco antes de serem ensaccados com papel pardo.

São tentativas de embalagem, cujos resultados só poderão ser convenientemente evidenciados e apreciados, depois de varias experiencias.

O systema de envolver os cachos em saccos de papel duplo, apresenta a grande vantagem de exigir da parte dos camaradas e tambem dos estivadores, maior cuidado, para que elles não se rompam, defendendo assim as frutas dos choques e pancadas que tanto prejudicam a sua conservação.

Ha a accrescentar ainda o inconveniente de difficultar a fiscalização por parte do exportador, do producto embalado, mas, como os saccos provenientes de cada sitio, trazem marcado o numero correspondente ao mesmo, os "descartes" havidos, mesmo no porto de destino, poderão ser constatados, embora com maiores desvantagens. E' uma questão que muito depende da boa vontade e da honestidade do productor.

Todavia, resultados praticos, das experiencias realizadas nos dois ultimos annos, têm concluido pela conveniencia de ser mantido um unico envoltorio para cada cacho, — o sacco de papel pardo.

Presentemente, todas as remessas feitas para Londres, pela Cia. Brasileira de Frutas, cujo total annual excede de 1.400.000 cachos, norteia-se por esse systema simplificado de embalagem.

VIDA ECONOMICA E FINANCEIRA

CEARA'

A Associação dos Mercieiros reuniu-se para deliberar sobre o caso do fechamento do commercio, pois julgam-se prejudicados com as medidas assentadas pela Prefeitura do Ceará.

Os interessados recorrerão ao poder judiciario.

* * *

MINAS GERAES

Os commerciantes do bairro da Floresta dirigiram um telegramma ao chefe do governo do Estado protestando contra a idéa da fundação da cooperativa da Força Publica.

— Foi nomeada uma commissão para estudar a questão do desenvolvimento da industria porcina em Minas. A Sociedade Mineira de Agricultura collaborará nos trabalhos dessa commissão.

* * *

RIO GRANDE DO SUL

Entrevistado sobre o Tratado Commercial entre o Brasil e o Uruguay, o sr. Normelio Ferreira, secretario geral da Federação das Associações Ruraes do R. G. do Sul, lembrou que datavam de mais de dois annos os primeiros ensaios no sentido da assignatura desse Tratado. Disse que desde então a Federação das Associações Ruraes tinha recebido um pedido para fazer suggestões a respeito. Esse pedido havia sido formulado pelo chefe do Governo Provisorio por intermedio do sr. Antunes Maciel, que a esse tempo exercia as funcções de secretario da Fazenda do Estado.

O sr. Normelio Ferreira informou que a 9 de junho de 1931 a Federação teve opportunidade de manifestar-se contra a livre importação e exportação de animaes destinados ao córte por não convir a mesma ao Rio Grande do Sul. Nesse officio a Federação tinha recapitulado as successivas manifestações dos criadores em todos os congressos anteriores áquella data e que haviam sido todas peremptoriamente contrarias á livre entrada, sob o fundamento de que semelhante medida seria prejudicial aos interesses da pecuaria gaucha.

— Durante o mez de agosto o movimento de titulos na Bolsa de Fundos Publicos foi de 226:203$000 contra 89:721$000 no mez anterior, tendo os negocios atravessado recentemente uma phase de grande animação.

— Foram embarcados os primeiros volumes de productos riograndenses que o governo do Estado envia para a Feira de Amostras de S. Paulo.

* * *

SÃO PAULO

Os dados officiaes que acabam de ser publicados informam que a producção do assucar em 1932, em S. Paulo, comprehendendo as usinas e os pequenos engenhos, foi de dois milhões e cinco mil saccas e se espera que no corrente anno essa producção se eleve a dois milhões e trezentas mil saccas. O consumo actual interno é de tres milhões e novecentas mil saccas. Funccionam presentemente no Estado vinte usinas de assucar e uma de alcool.

— O sr. Pergentino de Freitas, actual presidente do Instituto do Café, declarou que a lavoura acolhia mais favoravelmente a idéa de queimar-se os cafesaes deficitarios mediante uma indemnização paga pelo governo. Para isso seria estabelecido um accordo que resguardasse as conveniencias e necessidades reciprocas. Accrescentou o sr. Pergentino de Freitas que muitos tehnicos estudiosos dos assumpto cafeeiros achavam que essa medida era a unica capaz de contribuir poderosamente para a solução da crise.

Os meios competentes observam a proposito que ha perto de 600 bilhões de cafeeiros que não compensam a cultura.

— A Camara de Commercio Importador dirigiu ao ministro da Fazenda longo telegramma, em que pede reconsideração do acto que mandou estender aos adubos chimicos a taxa de 2 °|° no porto de Santos.

— A Recebedoria Federal em S. Paulo arrecadou a 2 do corrente 276:720$300 e de 1 a 2 do corrente 1.203:009$400.

* * *

BRASIL-FRANÇA

Iniciaram-se as negociações para a introducção da laranja brasileira no mercado francez, sob a base de fretes maritimos reduzidos. A França compra laranjas hespanholas e americanas no valor de dez milhões de francos por anno. O commercio dessa fruta, indiscutivelmente offerece favoraveis perspectivas aos productores brasileiros.

Acredita-se que as discussões relativas ao projectado accordo de commercio brasileiro comprehenderão a concessão de uma tarifa minima sobre as laranjas.

Actualmente é applicada á laranja americana a tarifa minima, mas a fruta da California é transportada em frigorificos custosos, os navios passam pelo Canal do Panamá pagando um imposto elevado, ficando assim sobrecarregado o custo da mercadoria.

A possibilidade de ser importada na França a laranja brasileira foi discutida em diversas épocas sem resultados apreciaveis. Recentemente o Ministerio do Commercio estudou um plano definitivo em virtude do qual seriam concedidos favores aduaneiros ás laranjas brasileiras se o governo do Brasil decidisse applicar a diversos artigos francezes a tarifa reduzida.

* * *

BRASIL-EE. UU. DA AMERICA

O consumo de café brasileiro nos EE. UU. da America, ao contrario do que aconteceu com relação a outros productos, particularmente agricolas, manteve-se firme durante os annos de crise geral. Em 1932 foram vendidas cerca de 23.000.000 de saccas. Essa quantidade representa a média do concurso annual no ultimo lustro.

O preço da mercadoria tambem se manteve relativamente firme nos ultimos tres annos. O café de Santos, que representa tres quartos da safra brasileira, a qual pela sua vez comprehende 70 por cento da producção mundial, foi cotado entre 7 e 12 cents, por libra, subindo a 14 cents durante o periodo da revolução paulista, para cair de novo ao preço normal.

O acto de conservar-se a firmeza do consumo e das cotações, não obstante demonstrarem as estatisticas que durante cinco annos a producção excedeu em cerca de 30.000.000 de saccas ás necessidades dos mercados, é um dos mais extraordinarios de quantos se registraram nesse periodo de reajustamento economico mundial.

INFORMAÇÕES FINANCEIRAS E COMMERCIAES

CAMBIO

O mercado de cambio abriu hontem com ligeira baixa para a libra, que continua oscillante.

O Banco affixou a seguinte tabella, na abertura:

PARA SAQUES:

	A 90 d/v
Londres	56$731
	A vista
Londres	57$100
Paris	$705
Zurich	3$485
Hamburgo	4$305
Milão	$955
Lisboa	$545
Madrid	1$500
Bruxellas	2$525
Nova York	12$140
B. Aires	4$500
Montevidéo	7$000

PARA COMPRAS

	A 90 d/v.
Libra	56$800
Dollar	11$780
Franco	$675
Lira	$895
Marco	4$060
	A vista
Libra	57$200
Dollar	11$880
Franco	$680
Lira	$905
Marco	4$115
	Pelo cabo
Libra	57$400
Dollar	11$930

O vale ouro para Alfandega, era emittido a 6$765 por 1$000.

CAMBIO DE LONDRES

O mercado de cambio abriu hontem, em Londres com ás seguintes cotações em vigor sobre as praças:

NA ABERTURA

Nova York	4.56 1/2
Berlim	13.26
Paris	80.75
Zurich	16.42
Amsterdam	7.85
Madrid	37.81
Genova	60.06
Bruxellas	22.66

ENCERRAMENTO

Nova York	4.56
Berlim	13.26
Paris	80.75
Amsterdam	7.85
Zurich	16.35
Madrid	37.75
Genova	60.00
Bruxellas	22.70

CAMBIO EM NOVA YORK

O mercado de cambio abriu e funccionou, hontem, em Nova York com ás seguintes cotações em vigor sobre ás praças.

NA ABERTURA

Londres	4.55 3/4
Berlim	34.45
Paris	4.65
Amsterdam	58.40
Zurich	27.90
Madrid	12.19
Genova	7.49
Bruxellas	20.00

NA INTERMEDIARIA

Londres	4.55 1/2
Berlim	34.35
Paris	5.65
Amsterdam	59.12
Zurich	12.06
Genova	7.60
Bruxellas	20.12

TITULOS

O mercado de titulos trabalhou hontem, regularmente movimentado, tendo sido vendidos na Bolsa de Fundos Publicos, os seguintes:

APOLICES

308 Div. Emissões nom., .. 635$000 — 6 Div. Emissões nom., 200$000. 850$000 — 1 Div. Emissões nom., 500$00, 850$000 — 22 Div. Emissões port. 850$000 — 1 Div. Emissões port. 855$000 — 2 Div. Emissões port. 854$000 — 120 Municipaes, 1914, port. 162$000 — 52 Municipaes 1906, port., 166$000 — 68 Municipaes 8 °/° port. D. 1933. 190$500 — 5 Municipaes 8 °/° port. D. 2093, 190$000 — 19 Municipaes 1931, 182$000 — 2 Municipaes 1906, port., 164$000 — 50 Municipaes 7 °/° port., D. 1535, .. 179$500 — 68 Municipaes 1931, 180$000 — 35 Municipaes 7 °/°, port. D. 2393, 177$000 — 25 Municipaes 1931, 180$500 — 68 Uniformisadas 855$000.

OBRIGAÇÕES

87 Obrig. de Minas 1:037$000 — 6 Obrig. de Minas 1:038$000 — 25 Obrig. de Minas, 200$000, 204$000 — 10 ODbrig. de Minas 500$000, 510$000 — 50 Obrig. de Minas 1:000$000, 1:035$000 — 4 Est. do Rio, 8 °/° port., D. 3316, 932$000 — 122 Docas de Santos, port. 243$000 — 100 São Jeronymo 121$000 — 10 America Fabril, 200$000 — 6 Emprestimo 1903, port. 870$000.

DEBENTURES

150 Debentures Docas de Santos, 190$000 — 20 Debentures Docas de Santos 189$500.

CAFE'

O mercado de café operou hontem em posição "sustentado", tendo, entretanto, mantido os preços do dia anterior. O mercado a termo não funccionou.

No Centro de Commercio de Café, foram vendidas até ás 11 horas, 3.362 saccas e mais tarde 522 perfazendo o total de 3.834.

Vigoraram para os diversos typos os seguintes preços:

Typo 3	10$500
Typo 4	10$200
Typo 5	9$900
Typo 6	9$600
Typo 7	9$300
Typo 8	9$000

Existencia no mercado do Rio de Janeiro, 425.252 saccas.

Pauta semanal de 4 a 1° do corrente, $940.

Imposto ouro: Estado de Minas, 3$000.

Estado do Rio, 5$0000.

Entradas, embarques e existencia de café na praça do Rio de Janeiro em 6 de setembro 1933

Quantidade em saccas de 60 kilos:

Entradas: pela E. F. C. do Brasil, de S. Paulo — 2.013; de Minas — 3.176. Total: 5.189; pela E. F. Leopoldina, de Minas — 8.694; pela E. F. C. do Brasil, do Rio de Janeiro —502; pela E. F. Leopoldina, do Rio de Janeiro — 4.724; Regulador, do Rio de Janeiro — 292; Regulador do Espirito Santo — 700. Somma das entradas: de São Paulo — 2.013; de Minas — 11.070; do Rio de Janeiro — 5.528; do Espirito Santo — 700. To'al: 20.106.

.De 1° do mez até dia 5: de São — 1.505; de Minas—39.817; do Rio de Janeiro — 17.983; de Espirito Santo —1.400. Total: 60.684.

Até esta data: de São Paulo — 3.518; de Minas — 51.687; do Rio de Janeiro — 23.487; do Espirito Santo — 100. Total: 80.792.

Existencia anterior — dia 5: 125.262. Total 20.108.

Entradas de hoje: 20.108.

Café entregue 10 % bonificacão — 1.960. Total: 447.330.

Embarques: — Europa: Oéste e Norte — 1.360; America do Norte — 7.725; cabotagem Norte — 350; Cabotagem Sul — 755.

Somma dos embarques — 10.190; de 1° do mez até dia 5 — 31.714; até esta data—41.904.

Retirado do mercado — 16; de 1° do mez até dia 5 — 22; até esta data — 48 saccas.

Consumo local diario — 500. Total: 10.706.

Existencia ás 17 horas — 436.524.

ALGODÃO

O mercado de algodão continua em posição estavel e com os preços inalterados. O mercado a termo não operou. Para os diversas typos vigoraram os seguintes preços:

Fibra longa — Seridó

Typo 3	38$000 a 39$000
Typo 4	37$000 a 38$000

Fibra média — Sertões

Typo 3	36$000 a 37$000
Typo 5	33$000 a 34$000

Ceará

Typo 3	Nominal
Typo 5	433$000 a 34$000

Fibra curta — Mattas

Typo 3	31$000 a 32$000
Typo 5	29$000 a 30$000

Paulistas

Typo 3	34$000 a 35$000
Typo 5	32$000 a 33$000

MOVIMENTO ESTATISTICO

O movimento estatistico do dia 5 constou do seguinte: entradas não houve, sairam 387 fardos e ficaram em stock .... 5.207 ditos.

ASSUCAR

O mercado de assucar tem transcorrido na mesma posição de calma e com os preços sem alteração. O mercado não tem operado. Na Bolsa de Mercadorias vigoraram os seguintes preços, por sacco de 60 kilos:

Branco crystal — 50$000 a .. 51$000.

Crystal amarello — 44$000 a 45$000.

Mascavinhos — Nominal.

Mascavos — Nominal.

MOVIMENTO ESTATISTICO

O movimento estatistico do dia 5 constou do seguinte: entraram de Campos 2.017 saccos, sairam 2.362 e ficaram em stock 18.612 ditos.

Movimento de vapores

Esperados

Nacionaes e estrangeiros

DOS ESTADOS UNIDOS

Nova York e esc., "Southern Prince"	8
Nova York e esc., "American Legion"	15
Uova Orleans e esc., "Jaboatão"	18
Nova York e esc. "Parnahyba"	20
Nova York e esc., "Northern Prince"	21

DA EUROPA

Em setembro:

Hamburgo e esc. "La Coruna"	8
Antuerpia e esc. "Percier"	9
Southampton e esc. "Alcantara"	10
Havre e esc., "Groix"	12
Bremen e esc., "Sierra Nevada"	14
Trieste e esc. "Neptunia"	14
Hamburgo, e esc., "Cap. Arcona"	14
Liverpool, e esc., "Desesdo"	14
Hamburgo e esc., "Ruy Barbosa"	15
Londres e esc., "Andalucia Star"	18
Hamburgo e esc., "Isis"	18

DO RIO DA PRATA:

B. Aires e esc., "Affonso	7
Idem "Western Prince"	8
Idem "Duilio"	9
Idem, "Navegator"	9
Idem "Almanzora"	10
Idem, "Alwahi"	11
Idem, "Highland Monarch"	12
Idem, "Avila Star"	12
Idem, "Eubée"	12
Idem, "Monte Sarmiento"	12
Idem, "S. Cross"	14
Idem, "Phydias"	15
Idem, "Olympier"	15
Idem, "Orania"	19

DE CABOTAGEM

Belém e esc., "Commandante Ripper"	7
Portos do Sul. "Uru"	9
Idem, "Serra Grande"	10
Santos, "Lages"	13
Portos do Sul, "Serra Negra"	20
Santos, "Cabedello"	28

VAPORES A SAIR

Para os Estados Unidos:

Idem "Western Prince"	7
Nova Orleans e escalas, Lages"	14
N. York e escalas, "Southern Cross"	14
N. York e esc., "Southern Prince"	14
Nova York e esc., "American Legion"	21
N. Orleans, e esc., "Cabedello"	29

PARA A EUROPA

Amsterdam e esc., "Zeeland"	7
Genova e esc. "Duilio"	9
Finlandia e esc., "Navgator"	9
Southampton e esc. "Almanzora"	10
Rotterdam e esc., "Alwahi"	11
Londres e esc. "Highland Monarch"	12
Londres e esc. "Avila Star"	12
Hamburgo e esc., "Monte Sarmento"	12
Havre e esc., "Eubée"	12
Antuerpia e esc., "Olimpier"	15
Hamburgo e esc., "Bagé"	15
Liverpool e esc., "Phydias"	15
Hamburgo e esc., "Sabor"	15
Amsterdam e esc., "Orania"	19

PARA O RIO DA PRATA, ETC.

Idem, "La Coruna"	8
Idem "Southern Prince"	8
B. Aires e esc., "Duque de Caxias"	8
Rio da Prata, "Percier"	9
Idem, "Alcantara"	10
Japão (via Cabo), "Arabia Maru"	11
Dio da Prata, "Groix"	12
Idem, "Neptunia"	14
Idem, "Cap Arcona"	14
Idem, "Desendo"	14
Idem, Serra Salvada"	14
Idem, "American Legion"	15
Idem, "Belvedere"	15
Idem, "Andalucia Star"	18
Idem, "Isis"	18
Idem, "H. Princess"	18
Idem, "Conte Biancamano"	19
Idem, "General Osorio"	20

POR CABOTAGEM

P. do Sul "Uça"	7
Santos "Araraquara"	7
Cabedello e esc., "Ararauguá"	7
P. do Sul, "Serra Azul"	7
Belém e esc., "Manáos"	8
P. do Sul, "Itassucé"	8
Maceió e esc., "Pyrineus"	9
Laguna e esc., "Carl Hoepcke"	9
Cabedello e esc., "Itapura"	10
Iguape, e esc., "Pirahy"	10
P. do Norte, "A Penna"	10
Amarração e esc., "Araribá"	14

PARA

Cambio — Saques, Moedas — Titulos — Apolices — Acções

CONSULTEM A

C. I. T. A. (Percy D. Levy)

RUA DA CANDELARIA, 78 — TEL. 3-5786

Construcção livre

20$

LOTES DE 10 x 40 Villa Santa Therezinha. (E. F. C. B.) "MESQUITA" HORACIO LEMOS & COMP. LTDA.

INSPECTORIA DO TRAFEGO

INFRACÇÕES DO REGULAMENTO DE VEHICULOS DOS DIAS 5 6

Abandonado: — C. 254.

Contra mão: — P. 426 — 4200 — 14847 — Bicycleta.

Contra mão de direcção: — C. 1514 — P. 8765.

Desobediencia ao signal: — Cargas. 433 — 3475 — 4031 — 6179 — 4597 — Omnibus, 52 — 78 — 390 — 478 — 533 — 348 — 127 — Bonde 473 — reg. 3603 — Andorinha, 576 — P. 340 — 101 — 1618 — 1374 — 3772 — 4050 — 11237 — 11551 — 16046 — 1874 — 2667 — 5167 — 7209 — 7250 — 8042.

Desobediencia ao signal para ser fiscalizado: — 10192 — 12046 — Cargas. 3468 — 7446 — P. 12.131 — 13223 — 13729 — 16254 — 2950 — 6761 — 9096 — 932 — Motta — 257.

Desobediencia as ordens de serviço: — C. 3688.

Decreto 1953: — Cargas, 428 1086 — 3078.

Excesso de velocidade: — Omnibus, 576 — 134 — 174 — 428 — 557 — P. M. C. 32 R. J. 2857 — 13402.

Meio fio e bonde: — 15158 — 2558 — 5392 — 9463.

Não diminuir a marcha no cruzamento: — C. 6304 — Omnibus 539 — 519 — P. 2638.

Passar a frente de outro: — Omnibus. 166 — 167 — 208 — 237 263 — 283 — 288 — 431 — 478 — 497 — 501 — 260 — 269 — 301 — 390 — 489 — 552.

Retardar a marcha: — Omnibus 12 — 18 — 196 — 288 — 340 — 347 — 215 — 269 — 353.

Falta de attenção e cautela: — 11797 — 11941 — 12694 — .. 13861 — C. 3997 — Omnibus 203 574 — P. 5856 — Bonde 218 — reg. 3797 — Caminhão, 532 — Tricycle, 4767 — 0535.

Vasamento de oleo: — C. .. 1641.

Falta de averbação de transferencia de, local: — 16.177.

Lanternas apagadas: — 13612 — 12137 — 10634 — 15461 — C. 951.

Falta de transferencia de local: — Omnibus 36.

Defficiencia de freios: — C. 2555 — Bicycletas. 3106 e 4100.

Estaccionar em lugar não permittido: — P. 1609 — 1679 — 4176 — 4846 — 6497 — C. 487 — 2061 — Omnibus 68 — 79 — 488 — 243 — 280 — 301 — 446 — 447 — 501 — 575 — Exp. 31 — P. 1320 — 2418 — 4030 — 8629 — 8731 — 8886 — C. 853.

Silencioso defeituoso: — C. 4853.

Conduzir carga: — P. 5961.

Prepare-lhe o caminho!

SEU filho deve estar agora attingindo a edade em que os meninos, brincando, revelam suas vocações — querem ser medicos, engenheiros ou advogados... Seu filho quer estudar! Quem sabe que sonhos dourados, que projectos audazes elle aninha no cerebro juvenil? Pois compete a V. S., como pae, estimulal-o. Mas não basta apenas estimulal-o. E' necessario que V. S. tambem lhe prepare o caminho para que, quando rapaz, transforme em realidade os sonhos que acaricia. Elle vae precisar de bons collegios, livros e instrumentos de estudo... E V. S. terá que pagar tudo, si quizer vêr feliz e encarreirado o filho que promette abrilhantar o nome de sua estirpe!

Este é um problema em que pensam milhões de paes no Brasil inteiro. E foi para elles que a Sul America instituiu agora o Seguro para Educação. Com esse genero de seguro, a formatura de seu filho torna-se certa. Com o Seguro para Educação, quando seu filho chegar aos 18 annos — ou á edade que fôr predeterminada — ser-lhe-á annualmente paga sua despesa de estudos, ainda mesmo que V. S. venha a desapparecer, sem vêr seu herdeiro ingressar numa escola superior.

APROVEITE ESTA OPPORTUNIDADE

FIRME como o Pão de Assucar — SUL AMERICA

para conhecer o Seguro para Educação e suas vantagens e facilidades. Preencha o coupon abaixo e ponha-o no Correio hoje, para receber gratuitamente e sem compromisso o folheto descriptivo.

TT

A' SUL AMERICA
Caixa Postal, 971 — Rio de Janeiro
Desejo receber — sem compromisso de minha parte e gratuitamente — o folheto descriptivo do "Seguro para Educação".

Nome ______
Rua ______
Cidade ______
E. Ferro ______ Estado ______

Sul America

COMPANHIA NACIONAL DE SEGUROS DE VIDA

MARITIMAS

A SITUAÇAO DO LLOYD BRASILEIRO

Em torno das noticias ultimamente vehiculadas, sobre a situação do Lloyd Brasileiro, realizou-se hontem, no Centro dos Ferragistas, uma reunião de seus associados, na sua maioria credores da nossa maior empresa de navegação.

Ficou deliberado telegrapharse immediatamente ao ministro da Viação, pedindo providencias acauteladoras dos interesses em jogo e visando restabelecer a tranquillidade, ora perturbada, daquelles que têm interesses ligados ao Lloyd e, ao mesmo tempo, enviar um memorial ao mesmo titular, expondo que a confiança do commercio continúa inalterada, repousando nas declarações do governo afiançando as dividas da mesma empresa, quando forem convocados para a concordata realizada em 1932, e, ainda, no decreto do Governo Provisorio que nomeou um interventor par ao Lloyd, encampando-o como serviço publico com a suspensão de sua vida juridica de sociedade anonyma.

CHEGADA DO "RIPPER"

De regresso dos portos do norte, é esperado, hoje, ás 8 horas, o paquete "Commandante Ripper", que está sob o commando do velho capitão de longo curso Ranulpho Souza.

PARTE AMANHA O "ARARANGUA'"

Do armazem 11, do Cáes do Porto, deixa amanhã o porto, ás 10 horas, o paquete "Ararанguá", que se destina aos portos do norte até Cabedello.

Dr. Brandino Corrêa

Molestias do apparelho Genito-Urinario no homem ou na mulher — OPERAÇÕES — Utero, ovarios, prostata, rins, bexiga, etc. Cura rapida por processo moderno, sem dôr, da

GONORRHE'A

e suas complicações — Prostatites, orchites, cystites, estreitamentos, etc. Diatermia, Darsonvalização. — Rua Republica do Peru n.° 23, sob. das 7 ás 8 1/2 e das 14 ás 18 horas. Domingos e feriados das 7 ás 9 hs.

FLAMENGO

A Srs. do commercio, aluga-se quartos independentes, á rua Buarque Macedo, 20-sob.

DECLARAÇÕES

Papelaria Brazil

A' PRAÇA

J. G. Pereira & Companhia (Papelaria Brazil) estabelecidos nesta Praça, á Rua Buenos Aires ns. 192/196, communicam a esta e ás demais Praças que, de accordo com o documento firmado e registrado na Junta Commercial em 4 do corrente, sob n. 127.502, retirou-se definitivamente da sociedade, pago e satisfeito de todos os seus haveres, o socio commanditario José Manoel Gonçalves Pereira.

Rio de Janeiro, 5 de Setembro de 1933.

J. G. PEREIRA & C.

LEILÃO DE PENHORES

EM 14 DE SETEMBRO DE 1933

C. B. Aurea Brasileira

(FILIAL)

RUA SETE DE SETEMBRO, 187

O Catalogo será publicado no "Jornal do Commercio" no dia do leilão.

Associação Commercial de Barra Mansa

Domingo, 3 do corrente, no salão do Barra Mansa Club, nesta cidade, sob a iniciativa do sr. Levy Miranda, digno caixa do Banco do Brasil, nesta localidade, teve logar a primeira reunião para a installação da Associação Commercial de Barra Mansa.

Assumindo a mesa o sr. Levy Miranda e o contador Cicero Geraldino, decano dos negociantes de Barra Mansa, para presidir os trabalhos, secretariado pelo sr. Emilio Gomes Carreira, sendo então procedida a eleição da primeira directoria, cujo resultado é bem uma demonstração do valor desta instituição, visto firmar-se em nomes representativos, taes como: Flavio Gonçalves, presidente, força viva da mocidade trabalhista; Elias Jorge Geraldino, vice-presidente, tradição do commercio de Barra Mansa; Emilio Gomes Carreira, secretario, symbolo do trabalho e dedicação; João Moreira, thesoureiro, exemplo de honestidade e trabalho.

Por propostas das respectivas classes foi acclamada a seguinte commissão de estatutos: dr. Emilio Regnier, pelas grandes industrias; Edugard Geraldino, pelo commercio de fazendas e annexos, Altamyr Gomes dos Santos, pelo commercio de ferragens, tintas, etc.; Antonio Cotrim Moreira, pelas pequenas industrias e lacticinios; contador Cicero Cunha, pelos empregados e guarda-livros, etc/; Emilio Gomes Carreira, commercio de seccos e molhados; Odim Pessôa de Barros, pharmacia, drogaria, etc. Após a leitura da acta de installação, lida e approvada, foi por proposta do sr. João Moreira Barbosa, acclamado presidente de honra, o sr. Levy Miranda, sendo então encerrada a reunião.

CASA GUIOMAR - Calçado "Dado"

35$ Fina pellica marron ou preta envernizada Luiz XV cubano alto.

38$ Pellica branca ou marron e vernis.

20$ Box-calf preto ou marron, solado commum ou borracha.

25$ Box-calf preto ou marron, sola crepe mexicana.

20$ Salto baixo de nos. 28 a 38.

PORTE 2$000 EM PAR — REMETTEM-SE CATALOGOS GRATIS, PEDIDOS á

Julio N. de Souza & Cia. — Avenida Passos, 120 — RIO — Tel. 4-4424

Luminar é o Favorito do Grande Premio Doutor Frontin

TURF

Programma de domingo

1ª carreira — Premio "Conjurado" — 1.500 metros — 4:000$ e 800$000.

		Ks.	Cts.
1—1	Ticket	54	35
(2	Micuim	54	50
2 (3	Badana	52	40
(4	Roxanita	52	60
3 (5	Uruá	52	40
(6	Zamorim	54	35
4 ("	Zug	54	25

2ª carreira — Premio "Printer" — 1.600 metros — 4:000$ e 800$000.

		Ks.	Cts.
1—1	King Kong	52	35
2—2	Yatagan	51	30
3—3	Roulien	52	40
4—4	Kodak	54	50
(5	Saratoga	56	50
5 (6	Phebo	50	50

3ª carreira — Premio "Mehemet Ali" — 1.500 metros — 4:000$ e 800$000.

(1	Dollar	43	40
1 (2	Marlena	49	40
(3	Yokohama	54	35
2 (4	Verdum	56	40
(5	Pata	52	25
3 (6	Marat	53	50
(7	Ramona	51	30
4 (8	Delva	56	50
(9	O. K.	56	50

4ª carreira — Premio "Middle West" — 1.600 metros — 4:000$ e 800$000.

(1	El Polaco	56	30
1 (2	Penalosa	54	60
(3	Mani	52	50
2 (4	Cori	52	40
(5	Xiah	49	40
3 (6	New Star	49	50
(7	Aveiro	50	30
4 (8	Tricolor	54	50
(8	Cairelito	51	60

5ª carreira — Premio "Frayle Muerto" — 1.500 metros — 5:000$ e 1:000$000.

(1	Vasari	52	30
1 "	Ménade	54	50
(2	Iberico	56	50
(3	Libertino	51	40
2 (4	Séa	52	40
(5	Araúna	49	35
(6	Trixie	50	40
3 (7	Catiguá	52	40
(8	Conqueror	50	50
(9	Lohengrin	52	50
4 (10	Patati	53	50
(11	Radio	56	50

6ª carreira — Premio "Ultraje" — 1.600 metros — 6:000$ e 1:200$000.

(1	Bon Ami	52	50
1 (2	Valence	56	50
(3	Ritual	48	40
2 (4	Manver	54	30
(5	Sosiego	50	50
(6	Hall Mark	53	25
3 (7	Fariseo	50	40
(8	Twinbar	52	40
(9	Yolanda	54	40
4 (10	Trompito	51	30
(11	Ultraje	52	35

7ª carreira — G. P. "Dr. Frontin" — 2.400 metros — 30:000$ e 6:000$000.

(1	Luminar	54	20
1 "	Kelani	52	35
(2	Tritonia	50	70
(3	Sueno Largo	56	50
2 (4	Double Steel	53	40
("	Belfort	54	40
(5	Calcó	47	40
3 (6	Soneto	54	50
(7	Caton	53	50
(8	Conjurado	53	50
4 (9	Myrthée	54	50
("	Xaiver	48	50

8ª carreira — Premio "Vulcain" — 1.600 metros — 5:000$ e 1:000$000.

(1	Yeoman	54	30
1 ("	Ygerne	51	30
(2	Bel Ideal	52	40
2 (3	Lépido	54	35
(4	Oboé	51	50
3 (5	Cabochard	53	40
(6	Ulises	51	60
4 (7	Jecyron	55	50
("	Anangel	54	30

Premios do "Betting": — "Frayle Muerto" — "Ultraje" "Dr. Frontin".

O encerramento da quinzena hippica

Com a realização do 12º Concurso Hippico, encerra-se hoje, a Quinzena Hippica, promovida com tanto brilho e successo, pelos organizadores do programma de turismo.

Seis bem formados pareos, dos quaes tres em carreira raza, constituirão a materia da interessante reunião, para a qual, damos os seguintes prognosticos:

Guarany — Spahi.
May Flower — Jack.
Itatiaya — Colorado.
Ajax I — Sarandi.
Christian — Bismuth.
Cati — Wallenstein.

O primeiro pareo será realizado ás 12.30, encerrando-se a venda do betting, na hora que fecharem as apostas para o 4º pareo.

Vae defender nova jaqueta

A potranca Roxanita, que figurou, até então, em nossos programmas como de propriedade do sr. A. Belmiro Rodriguez, passou a pertencer ao sr. Raul de Almeida, cuja jaqueta já defenderá no proximo domingo.

Programma de sabbado

1ª carreira — Premio "Kid" — 1.400 metros — 3:000$000 e 600$000.

		Ks.	Cts.
(1	Errante	54	30
1 (2	Argenté	54	50
(3	Gavião	54	40
2 (4	Basil	54	40
(5	Vampiro	54	50
3 (6	Ganadera	52	50
(7	Yak	54	35
4 (8	Koran	54	60

2ª carreira — Premio "Xamate" — 1.500 metros — 5:000$ e 1:000$000.

		Ks.	Cts.
1—1	Zero	54	35
(2	Zanetti	54	30
2 (3	Capricho	54	50
(4	Zelaya	52	50
3 (5	Princ. do Norte	52	40
(6	Zingara	52	30
4 ("	Zaméa	52	25

3ª carreira — Premio "Jura" — 1.300 metros — 3:000$000 e 600$000.

(1	Diagonal	49	35
1 (2	Legenda	49	50
(3	Transvaliana	55	35
2 (4	Lampreia	51	40
(5	Meiga	49	50
3 (6	Lenda	53	60
(7	Piastra	56	40
4 (8	Gigolette	53	60

4ª carreira — Premio "Queirolo" — 1.500 metros — 3:000$ e 600$000.

(1	Yonne	52	30
1 (2	Alteza	51	50
(3	Xaxim	54	35
2 (4	Broadway	52	50
(5	Bohemio	53	40
3 (6	Alterosa	50	50
(7	Xamate	53	40
4 ("	Xarope	53	40

5ª carreira — Premio "Ubá" — 1.500 metros — 3:000$000 e 600$000.

(1	Jemopotyr	48	40
1 (2	Don Pedrito	54	50
(3	Little Jack	52	35
2 (4	Autonomista	48	50
(5	Yearling	48	40
3 (6	Traidor	53	40
(7	Vingativo	48	60
4 (8	Caruaru'	51	60
(9	X. Raio	56	60

6ª carreira — Premio "Hermes" — 1.500 metros — 3:500$ e 700$000.

(1	Queirolo	52	30
1 (2	Saint Moritz	53	50
(3	Pueblada	52	60
(4	Macá	55	40
2 (5	Deliciosa	53	40
(6	Peteny	52	35
(7	Jundiá	53	40
(8	Arlequim	50	50
3 (9	Double Zero	54	50
(10	Palmares	56	40
(11	Cock Robin	54	40
(12	Rapido	56	50
4 (13	Jaguaré	56	50
(14	Petulante	55	60

7ª carreira — Premio "King Kong" — 1.600 metros — 3:500$ e 700$000.

(1	Kid	55	35
1 ("	Dux	56	35
(2	Negro	54	40
2 (3	Plume Dorée	48	50
(4	Portena	53	30
3 (5	Alsaciano	56	50
(6	Palhacito	56	60
4 (7	Severa	48	60

Premios do "Betting": — "Ubá" — "Hermes" — "King Kong".

Os estreantes de sabbado

ZINGARA, fem., alazão, 3 annos, São Paulo, por Loisir e Barrage.

Criação e propriedade do sr. Linneu de Paula Machado. Treinador Ernani de Freitas.

Barrage, mãe de Zingara, foi quem produziu da esplendida egua Brasileira, uma das melhores exemplares de seu sexo que já passaram pelo nosso turf. Brasileira, todavia, nasceu na França, e foi bem após o seu nascimento que Barrage, veiu para o nosso paiz.

Se Zingara tiver saido á sua meia irmã, deve actuar, fulgurantemente, em nossas pistas.

PRINCEZA DO NORTE, fem. castanho, 3 annos, Pernambuco, por Eagle Rock e Audiencia.

Criação e propriedade do sr. Frederico J. Lundgren.

Treinador: Eulogio Morgado.

Princeza do Norte é o primeiro producto da egua Audiencia, uma filha de Dusky Boy, que muito pouco se recommendou, nas pistas, pelo seu valor.

Chegaram de S. Paulo

Juntamente com o cavallo Jagatuba, chegaram de São Paulo, os animaes Yeuse e Yapon, que corriam em S. Paulo, defendendo a jaqueta do sr. Edgard de Souza Aranha.

FUMEM YORK 500
CIGARROS ESPECIAES
CARTEIRA 500 RS.
Da Comp. Nacional de Fumos e Cigarros

Mudou de farda

O sr. Franklin Maia, a quem pertencem, entre muitos outros, Ritual, El Ghazi, Kid, e Rex, de agora em deante, fará correr seus animaes, com as seguintes côres: salmo, bonnet azul e borla ouro.

Sociedade "Protectora do Turf"

Hoje 7 de setembro, passa o 26º anniversario da fundação da progressista sociedade hippica, Protectora do Turf de Porto Alegre.

Na corrida em homenagem ao general Justo

Além de uma prova de ...... 100:000$000, destinada á nossa primeira turma, é tenção dos dirigentes do Jockey Club, incluir na grande corrida que será levada a effeito em homenagem ao presidente da Argentina, um grande premio destinado a animaes do paiz, de 4 annos e mais.

Em vista, comtudo da escassez actual de bons performers nacionaes — o "walkower", do G. P. Districto Federal é uma prova disto — seria mais acertado que tal premio se destinasse aos productos da ultima geração, nacionaes e estrangeiros.

Só assim poderiam os turfmen da nossa capital, assistir ainda este anno, a um confronto que está se impondo entre Zaga, Jacutinga e Hall Mark.

Como se sabe, a filha de Ousada e Hall Mark, não estão inscriptos juntos em nenhum dos classicos a realizarem-se ainda esta temporada. Por sua vez, Jacutinga não foi alistada em nenhuma das grandes provas do nosso programma classico.

De modo que só a partir de abril de 1934, os nossos turfmen iriam ter o prazer de assistir este embate sensacional, — não sabemos se até lá, seria ainda sensacional.

O certo, porém, é que, no momento presente, guarda esta caracteristica, e privar os nossos turfmen de tal espectaculo, seria realmente lamentavel.

O encontro entre Zaga, Jacutinga e Hall Mark, aos quaes poderiam juntar-se Serinhaem e Orleans, attingiria os limites do sensacional.

CASA WILSON
Alfaiataria e Chapelaria
Aceitam-se tecidos a feitio:
de casemira, desde .... 100$000
de brim, desde .... 60$000
URUGUAYANA, 220
esq. Theophilo Ottoni

FOOT-BALL

Um grande torneio eliminatorio

VAE SER REALIZADO, AMANHÃ, NAS NOVAS OFFICINAS DA LIGHT, EM TRIAGEM

A Liga de Esportes Athleticos da Light e Companhias Associadas, entidade recem-constituida para dirigir e orientar os numerosos clubs esportivos existentes entre os empregados daquellas empresas, organizou para o feriado de amanhã, no campo de sports das novas officinas, uma grande competição de football, commemorativa do terceiro anniversario da inauguração daquelle importante departamento da Light.

Nessa competição, que reune treze dos grandes gremios esportivos existentes dentro da Light, serão disputados valiosos premios e reina, entre os interessados, grande e justificado interesse, considerando ser a primeira grande competição que a nova entidade promove.

Para tornar ainda mais agradavel a festa, Mr. C. A. Barton, Superintendente daquelle departamento, resolveu franquear as officinas á visita dos empregados de todas as demais secções e suas familias.

O programma da parte esportiva é o seguinte:

1ª prova — Light Villa Isabel F. C. contra Light Rua Larga Sport Club.

2ª prova — Light Trafego F. C. contra S. C. Garage Excelsior.

3ª prova — Casa de Carros Boulevard F. C. contra Light Fiscalização F. C.

4ª prova — Viação Excelsior F. C. contra Tracção F. C.

5ª prova — Cia. Jardim Botanico S. C. contra Light Typographia F. C.

6ª prova — Gaz Rio F. C. contra Light Garage F. C.

SEMI FINAES

7ª prova — Almoxarifado F. C. contra Vencedor do 1º jogo.

8ª prova — Vencedor do 2º jogo contra Vencedor do 3º jogo.

9ª prova — Vencedor do 4º jogo contra Vencedor do 5º jogo.

10ª prova — Vencedor do 6º jogo contra Vencedor do 7º jogo.

11ª prova — Vencedor do 8º jogo contra Vencedor do 9º jogo.

12ª prova — Vencedor do 10º jogo contra Vencedor do 11º jogo.

Jogo Final — A's 17.30 horas.

Baroneza F. Club

Transcorrerá no dia 9 do corrente a data natalicia da senhorinha Alina Leal, muito digna "Rainha" do Baroneza F. C., cuja Directoria se fará apresentar em sua residencia, afim de lhe prestar as homenagens de estylo.

Electro-Ball
RUA VISCONDE DO RIO BRANCO, 51
O Melhor Esporte
Sempre
AO
ELECTRO-BALL
RUA VISCONDE DO RIO BRANCO, 51

AMARELLÃO — OPILAÇÃO
Tratamento seguro e garantido com os comprimidos de PHENATOL — considerado ha annos, entre os seus congeneres, o especifico da Opilação. Não exige dieta nem purgantes. A cura é confirmada pelo exame das fezes.
Com o emprego do — PHENATOL — e em seguida dos comprimidos de — FERRO ORGANICO — tem-se absoluta certeza da cura da Opilação e da Anemia produzida por essa molestia. A' venda em todo o Brasil. Correspondencia — Caixa Postal, 2.208 — Rio.

LINGERIE
Executa-se com perfeição em linho e a seda.
Borda-se enxoval de noiva por preço modico.
TELEPHONE 7-1075

Quer ganhar sempre na loteria?

A astrologia offerece-lhe hoje a RIQUEZA. Aproveite-a sem demora e conseguirá FORTUNA e FELICIDADE. Orientando-me pela data de nascimento de cada pessoa, descobrirei o modo seguro que com minha experiencia todos podem ganhar na loteria sem perder uma só vez. Mande seu endereço e 400 réis em sellos, para enviar-lhe GRATIS "O SEGREDO DA FORTUNA". Milhares de attestados provam as minhas palavras. — Prof. PAKCHANG TONG. — Meu endereço Gral Mitre 2241. — Rosario (Sta. Fé) — (Republica Argentina)

Diario dos Tribunaes

Direcção do DR. ALBERTO BEAUMONT

Supremo Tribunal Federal

79ª SESSÃO, EM 6 DE SETEMBRO DE 1933

Presidencia do sr. Ministro Edmundo Lins — Procurador Geral da Republica, o sr. ministro Bento de Faria — Subsecretario, o Chefe de Secção sr. dr. Ayres Ribeiro Coelho da Rocha.

A's doze horas e trinta minutos, abriu-se a sessão achando-se presentes os srs. ministros Hermenegildo dee Barros, Arthur Ribeiro, Firmino Whitaker, Filho, Eduardo Espinola, Plinio Casado, Carvalho Mourão, Laudo de Camargo, Costa Manso e o sr. Juiz Federal Octavio Kelly.

Deixou de comparecer por se achar em goso de licença, o sr. ministro Rodrigo Octavio.

Foi lida e approvada a acta da sessão anterior e despachado todo o expediente sobre a mesa.

O sr. presidente deu conhecimento ao Tribunal do officio do sr. dr. Juiz de Direito da Comarca de Olympia, São Paulo, acompanhado da copia do termo de audiencia onde consta ter sido consignado no Protocollo um voto de congratulações com a magistratura geral do paiz, especialmente com a do Eggregio Tribunal de Justiça de São Paulo, pela nomeação dos eminentes sr. dr. Costa Manso como Ministro do Supremo Tribunal Federal, officiando-se nesse sentido aos exmos. srs. drs. presidentes dessas duas altas Côrtes de Justiça e ao illustre paulista nomeando".

O sr. Ministro Carvalho Mourão, pedindo a palavra pela ordem, propôz que se consignasse na acta da sessão de hoje um voto de profundo pezar pelo fallecimento do eminente cidadão dr. Olegario Maciel. Posto a votos foi unanimemente approvada.

RECTIFICAÇÃO

No recurso de habeas-corpus n. 25.124, de São Paulo, julgado na sessão, segunda-feira, 4 do corrente foi a seguinte a decisão e não como saiu publicada:"

Não conheceram do recurso por não estar sufficientemente instruido e, tambem por não caber no caso de denegação de *sursis* pelos votos do srs. ministros Carvalho Mourão e Costa Manso.

No habeas-corpus nº. 25.125, de São Paulo, foi impedido o sr. ministro Costa Manso.

O sr. presidente ordenou que constasse da acta o seguinte telegramma:

"Capital Federal, 6 de setembro de 1933. Exmo. sr. dr. Gustavo Capanema. — Bello Horizonte — Participo a v. ex. que, no inicio da sessão de hoje, o Supremo Tribunal, por proposta do exmo. sr. ministro Carvalho Mourão, approvada unanimemente, mandou inserir na acta dos seus trabalhos, um voto de profundo pesar pelo fallecimento do saudoso brasileiro, nosso grande conterraneo dr. Olegario Maciel. — Queira v. ex., como actual e dignissimo interventor em nosso glorioso Estado de Minas, receber os meus maiores votos de pezar por tão infauto acontecimento. — Saudações. *Edmundo Lins*, Presidente do Supremo Tribunal Federal".

Fallencia de Zehi Simão & Irmãos

D. Azize Simão, pelo Diario da Justiça de 2 do corrente, vem com uma publicação que devia ter feito a mais tempo, porque pouparia os trabalhos a que tem forçado os interessados na fallencia e que percorrem um verdadeiro ladyrintho, para poderem cital-a ou notifical-a. A casa em que a liquidataria reside, a rua Barão de Mesquita 474, conserva-se fechada durante o dia, ostentando o*papel symbolico de estar vasia* e lá informam ter se mudado para a rua Lambda. Ahi, ninguem a encontra porque... foi ao dentista ou por qualquer outro pretexto.

Agora, para cital-a, o official teve que ir a *Ramos*, longinquo suburbio e *sua terceira residencia*.

As demais declarações claudicam tambem. O distincto causidico dr. Decio Coimbra é seu advogado, sómente, apparentemente e isto, porque o seu advogado de facto é o dr. Gomes de Paiva, que lança mão desse recurso, em vista de ser promotor publico o que o torna, legalmente, impedido. E' um recurso para burlar a lei. Os filhos dos fallidos pleiteiam direitos legitimos e nehuma culpa têm na demora dos feitos e, a unica culpada é a liquidataria que, por seu advogado dr. Gomes de Paiva, não preparou os autos de sonegados, como era de seu dever, os retirando de cartorio e retendo-os, por cinco dias, para impedir que a filha de um dos fallidos o fizesse.

Os fallidos reconhecem os direitos dos credores legitimos e sabem que a massa cobre perfeitamente os creditos, mas assistem, impotentes e estarrecidos, aos gestos da liquidataria que demonstram claramente os seus intuitos de absorver todo o activo em exclusivo proveito seu. E' uma *leôa* a qual ajustaram *uma juba de papel* e, convencendo-se de que é *leão* quer, como tal, seguir o exemplo do da fabula e, assim, fazer a partilha da presa: E' reivindicante, tem direito a um terço; lhe *pertence* como *separatista*, mais *um terço* e, a *ultima quota, tambem é sua*, mas, isto mesmo, só por muita camaradagem, ratelará com o leiloeiro.

Não será assim. Nem só em Berlim ha juizes. Ha-os tambem, no Brasil.

Rio de Janeiro, 6 de setembro de 1933 — Antonio Braz Moraes Barbosa.

JULGAMENTOS

Aggravos de petição

N. 5.948 — Minas Geraes — Relator o sr. ministro Laudo de Camargo. Juizes da turma, os srs. ministros Costa Manso, Hermenegildo de Barros, Arthur Ribeiro e Firmino Whitaker Filho. Recorrente "ex-officio": o Juiz Federal da 1ª Vara. Aggravante: a Fazenda Nacional. Aggravado: Affonso Alves Pereira — Negaram provimento, unanimemente.

N. 5.849 — São Paulo — Relator o sr. ministro Hermenegildo de Barros. Juizes da turma, os srs. ministros Arthur Ribeiro, Firmino Whitaker Filho, o sr. Juiz Federal Octavio Kelly e o sr. ministro Eduardo Espinola. Aggravante: a Companhia Campineira de Tracção Luz e Força. Aggravada: a Fazenda Nacional. — Não conheceram do aggravo, unanimemente.

N. 5.895 — D. Federal — Relator o sr. ministro Eduardo Espinola. Juizes da turma, os srs. ministros Plinio Casado, Carvalho Mourão, Laudo de Camargo e Costa Manso. Aggravante: Lloyd Nacional. Aggravada: a Fazenda Nacional. — Negaram provimento ao aggravo, unanimemente.

N. 5.901 — São Paulo — Relator, o sr. ministro Costa Manso. Juizes da turma, os srs. ministros Hermenegildo de Barros, Arthur Ribeiro, Firmino Whitaker Filho e o sr. Juiz Federal Octavio Kelly. Aggravante: Carlos Lafévre, liquidatario da massa fallida de Brandão & Cia. Aggravada: a Fazenda Nacional. — Não tomaram conhecimento do aggravo, por não ser caso delle, unanimemente.

N. 5.951 — São Paulo — (Aggravo de instrumento) Relator o sr. ministro Firmino Whitaker Filho. Juizes da turma, o sr. Juiz Federal Octavio Kelly e os srs. ministros Eduardo Espinola, Plinio Casado e Carvalho Mourão. Aggravante: a Empresa Americana de Publicidade Limitada. Aggravada: a Fazenda Nacional. — Negaram provimento ao aggravo, contra os votos dos srs. ministros Firmino Whitaker Filho e Plinio Casado.

RECURSO EXTRAORDINARIO

N. 2.328 — São Paulo (Embargos) — Relator, o sr. Juiz Federal Octavio Kelly. Revisores os srs. ministros Laudo de Camargo e Firmino Whitaker Filho. Embargante: D. Joanna Maria de Lucca. Embargado: o Espolio de José Antonio Grisi. — Rejeitaram os embargos pela preliminar de não ser caso de recurso extraordinario, contra o voto do sr. Juiz Federal Octavio Kelly.

APPELLAÇÕES CIVEIS

N. 3.317 — São Paulo — Relator, o sr. ministro Costa Manso. Revisores, os srs. ministros Carvalho Mourão e Laudo de Camargo. Juizes da turma, os srs. ministros Hermenegildo de Barros e Arthur Ribeiro. — 1º appellante: o Juiz Federal. 2º appellante, a Escola de Pharmacia e Odontologia de Mococa. 3º appellante: a União Federal. Appellada: a Escola de Pharmacia e Odontologia de S. Paulo. — Deram provimento para julgar a Autora carecedora de acção, contra o voto do sr. ministro Laudo de Camargo.

N. 4.128 — Acre — Relator, o sr. ministro Costa Manso. Revisores, os srs. ministros Firmino Whitaker Filho e Edmundo Lins. Juizes da turma, os srs. ministros Hermenegildo de Barros e Arthur Ribeiro. Appellantes: o Juiz Federal, a União Federal e Manoel Quintela Junior. Appellados: os mesmos. — Deram provimento á appellação, para julgar a acção improcedente, unanimemente.

N. 4.477 — D. Federal — Relator, o sr. ministro Laudo de Camargo. Revisores, os srs. ministros Costa Manso e Carvalho Mourão. Juizes da turma, os srs. ministros Hermenegildo de Barros e Arthur Ribeiro. Appellante: a União Federal. Appellado: Albino Solon Ribeiro. — Rejeitada a preliminar de se converter o julgamento em diligencia, contra o voto do sr. ministro Carvalho Mourão, deram provimento á appellação para julgar a acção improcedente, unanimemente.

N. 5.848 — Pernambuco. — (Embargos) — Relator, o sr. ministro Eduardo Espinola. Revisores, os srs. ministros Plinio Casado e Carvalho Mourão. Embargantes: João Guilherme de Moura Coutinho e sua mulher. Embargados: Aprigio Travassos Sobrinho e sua mulher. — Rejeitaram os embargos, contra o voto do sr. ministro Plinio Casado.

Encerrou-se a sessão ás 16 horas.

Côrte de Appellação

TRIBUNAL PLENO

Sob a presidencia do desembargador Elviro Carrilho, secretariado pelo chefe de secção, sr. Costa, reuniu-se, hontem, a sessão do Tribunal Pleno, comparecendo os desembargadores Nabuco de Abreu, Moraes Sarmento, Alfredo Russell, Vicente Piragibe, Arthur Soares, Costa Ribeiro, Leopoldo de Lima, Flaminio de Rezende, Alvaro Berford, Fructuoso de Aragão, Mello Mattos e Edgard Costa, os demais faltaram.

Esteve presente o procurador geral do Districto, dr. Goulart de Oliveira.

JULGAMENTO

Recurso de Revista

N. 3152 — (Appellação civel) — Relator, desembargador Alfredo Russell. Recorrentes: Geraldo A. Lopreti e outros. Recorrido, Anglo Mexican Petroleum Company Limited. — Não tomaram conhecimento por ter sido interposto fóra do prazo legal, contra os votos do relator, 1º revisor e Nabuco.

Os demais julgamentos foram adiados.

Conselho de Justiça

Na proxima sessão do Conselho de Justiça, que terá logar no dia 14 do corrente, ás 14 1/2 horas, além de outros feitos será julgado tambem o aggravo n. 65 — Aggravante, Castello Gloria Hotel Limitada e aggravado, Juizo dos Registros Publicos.

Realizam-se amanhã, as seguintes sessões: a 2ª Camara Criminal, a 4ª de Appellações e a 6ª da Aggravos.

Na sessão da 6ª Camara, serão julgados os seguintes feitos:

Aggravos de Instrumento

N. 1307 — Relator, desembargador Souza Gomes.

N. 1309 — Relator, desembargador Ovidio Romeiro.

Aggravos de Petição

Ns. 8608, 8612, 8625 e 8629 — Relator, desembargador Nabuco de Abreu.

Ns. 8545, 8558 e 8599 — Relator, desembargador Ovidio Romeiro.

Ns. 8504 e 8510 — Relator, desembargador Souza Gomes.

CONCORDATAS E FALLENCIAS

1ª Vara Civel

Moreira Vieira & Cia., nomeando syndico em substituição Aurino Souto.

—— B. Botelho, entendidos os effeitos da fallencia a Francisco Antonio Feeirato.

—— José Firmino Borges, designado o dia 27 para assembléa de credores.

—— José Alexandre, nomeado syndicos Francisco Barbosa & Cia.

—— Julio Ferreira, attendendo a requerimento de Almeida Neves & Cia., foi decretada a fallencia, designado o dia 6 de novembro para assembléa de credores, sendo nomeado syndicos os requerentes.

2ª Vara Civel

—— Mario de Araujo Almeida, nomeado liquidatario o dr. Jair José Baptista.

3ª Vara Civel

—— José Lopes Ribeiro, nomeado liquidatario o dr. Carlos Saboia Bandeira de Mello.

—— Manoel Dias Balula, alterada a retroacção do termo legal para 5 de julho ultimo.

—— Curty Irmão & Cia., homologada a sentença a concordata extinctiva, proposta na base de 60 °|° nos prazos de 12, 18 e 24 mezes.

—— Camillo Reis, attendendo a confissão de insolvencia, decretou a fallencia, marcando o prazo de 20 dias para habilitação dos credores designando o dia 20 de novembro para assembléa e nomeando syndico J. Guimarães.

4ª Vara Civel

—— Mario Mattos Guimarães, designado o dia 14 para assembléa.

5ª Vara Civel

—— Vivaldo & Deveza, assembléa dia 8.

—— Companhia Tecelagem Castellar, modificado a retroacção para termo legal para o dia 5 de maio de 1930.

6ª Vara Civel

—— J. Santhiago, decretada a fallencia, requerida por S. A. White Martins.

TITULOS LEVADOS AO PROTESTO

1º Cartorio

Port.: Banco Hypothecario de Minas Geraes — Aval.: Luiz Antonio de Souza Neves Filho — Promissoria 1:500$000.

—— Port.: Banco Commercial de São Paulo — Emittente: João Alexandrino de Figueiredo — Aval.: Maria do Rosario Lopes da Costa — Promissoria 500$000.

—— Port.: Gonçalves Sá & Cia. — Aval.: Ormanata Rocha Victorio da Costa — Promissoria 1:000$000.

—— Port.: Gonçalves Sá & Cia. — Emittente: Achilles Moreira Alves — Promissoria: .. 34$000.

—— Port.: Banco do Brasil — Devedor: Mitre Carneiro & Cia. — Duplicata. 1:560$000.

—— Port.: Banco do Brasil — Devedor: Mitre Carneiro & Cia. — Duplicata: 2:623$500.

2º Cartorio

—— Port.: M. Dias — Devedor: Virgilio Niemeyer — Lettra cambio — 100$000.

—— Port.: Banco Economico do Brasil — Emittente: Albino Pinto Leal — Promissoria: 1:500$000.

—— Port.: Soc. Motores Deutz Otto Legitimo — Devedor: Renato Fifano & Cia. Ltd. — Duplicata, 2 de 700$000 cada.

3º Cartorio

——Port.: Vargas & Cia. Ltd. — Emittente: Elias Arante Johanny de Souza — Promissoria 1:200$000.

—— Port.: E. Dias — Emittente: Manoel da Silva Santos — Promissoria 260$000.

—— Port.: Banco Com. R. de Janeiro, mandatario — Devedor: E. Porreca & Cia. — Duplicata 1:600$000.

—— Port. B. Operações Mercantis, mandatario — Devedor: Adolpho Burry & Cia. — Duplicata 750$000.

(Continúa na 12ª pagina).

CONCESSÃO UNICA DO GOVERNO DA REPUBLICA

LOTERIA FEDERAL DO BRASIL

Contrato celebrado com o Governo Federal em 20 de Julho de 19[illegible], á vista da Lei n. [illegible] de [illegible] de Março de 19[illegible]

PREMIO MAIOR:

70ª EXTRAÇÃO — 200:000$000 — PLANO N

Lista da extração de Quarta-feira, 6 de Setembro de 1933

Os bilhetes são litografados em papel branco, tinta verde, fundo verde escuro e numeração preta na frente, com a inscrição: Extração em 6 de Setembro de 1933 ás 14 horas

[illegible]

1257.. 2:000$

2799.. Rs. 5:000$

2800 — 200:000$ — Rio

2801.. Rs. 5:000$

5905.. 1:000$

6654.. 2:000$

11369.. 1:000$

13785.. 1:000$

17037.. 5:000$

17050 — 100:000$ — Recife

17284.. 10:000$

17465.. 5:000$

PREMIOS MAIORES

2800 — 200:000$ — Rio

17050.. 100:000$ — Recife

17284.. 10:000$ — Rio

17037.. 5:000$ — S. Paulo

17465.. 5:000$ — S. Paulo

1257.. 2:000$ — Rio Grande do Sul

6654.. 2:000$ — S. Paulo

LOTERIA FEDERAL DO BRASIL — 200 CONTOS — FAC-SIMILE

PLANO DA PRESENTE LISTA — PLANO N

[illegible]

O Escriptorio á rua da Alfandega n. 25 estará aberto para pagamentos todos os dias uteis, das 9 ás 11 ½ e das 13 ½ ás 16 horas, exceto nos dias feriados.

A Administração pagará o valor que representem os bilhetes premiados, durante os primeiros 6 mezes da respectiva extração, ao seu portador, e não atenderá reclamação alguma por perda ou subtração de bilhetes.

No caso do premio maior caber ao numero 1, serão considerados como aproximações os imediatamente superior e o ultimo dos milhares que lotarem; sendo sorteado o ultimo, serão aproximações o imediatamente inferior e o primeiro, isto é, o numero 1.

As extrações principiam ás 14 horas

Plano da proxima extração, em 9 de Setembro de 1933 — PLANO G

[illegible]

70.ª Extração — O Fiscal do Governo: René Mostardeiro — O Ajudante do Fiscal do Governo: Antonio Guilman de Campos — Concessionario: João Leite Filho — O Escrivão: JOAQUIM FREITAS JUNIOR — 70.ª Extração

Diario Carioca

Praça Tiradentes n.° 77 | Rio de Janeiro, Quinta-feira, 7 de Setembro de 1933 | Anno VI — Numero 1.562

Conflicto do Chaco

A Nota Enviada Pela Chancellaria de La Paz ao Itamaraty

LA PAZ, 6 (Especial para o DIARIO CARIOCA). — Guarda-se completa reserva sobre o theor da nota enviada pelo Ministerio das Relações Exteriores ao Itamaraty sobre as suggestões formuladas pelas nações da A. B. C. P., que participam das negociações do Chaco.

BRINS

Padrões novos — Inicio da grande venda

METRO DE OURO

159, ROSARIO, 159

Funccionavam, em Santos, Duas Agencias de Correio Clandestinas

SANTOS, 6 — (A. B.) — Está apurado que duas agencias de correio clandestinas funccionavam nesta cidade, tendo prejudicado a Fazenda Publica em cerca de trinta contos mensaes cada uma. O sr. Arnulpho Peixoto, agente dos Correios e Telegraphos em Santos, vem tomando medidas acauteladoras das rendas federaes.

Dadas as communicações entre Campinas, Santos e a capital do Estado, sabe-se que os prejuizos são avultados pois naquellas cidades parece existirem tambem agencias congeneres.

O ULTIMO CASO DA REPRESENTAÇÃO PROFISSIONAL

UMA EXPRESSIVA OPINIÃO DO MINISTRO ESPINOLA SOBRE A QUESTÃO DO DIPLOMA CONCEDIDO AO SR. ENNIO LEPAGE E CASSADO PELO SUPERIOR TRIBUNAL

O caso do sr. Ennio Sermenha Lepage, cujo diploma foi annullado pelo Superior Tribunal Eleitoral, não parece já esteja definitivamente entregue ao rol das coisas consummadas.

A medida tomada por aquelle Tribunal está enquadrada na rigidez dos dispositivos das Instrucções baixadas pelo chefe do Governo Provisorio, para a escolha da representação profissional. Não póde ser taxada de injusta a cassação do diploma do sr. Lepage. O que se reveste de um cunho de absurda iniquidade é a exigencia da idade de 25 annos para o deputado profissional, quando o Codigo Eleitoral apenas requer a de 21 annos para a eleição politica.

Aliás, o eminente ministro Eduardo Espinola, que relatou o feito, fez resaltar essa disparidade, attribuindo-a a um equivoco. Disse aquelle ministro: "Verifica-se do confronto dos dois textos, que o decreto expedido para fixar o numero e estabelecer o modo da escolha dos representantes profissionaes requer a idade de 21 annos, ao passo que as Instrucçoês elaboradas para a sua execução só admittem que se eleja o candidato maior de 25 annos. E' realmente, de estranhar a diversidade de tratamento dos deputados á Constituinte, no tocante ao requisito da idade. Para os representantes — idade de 25 annos; para os outros deputados, de 21 annos. Não ha, pelo menos, "prima facie" razão relevante que aconselhe a variedade. Bem aceitavel póde entender-se a hypothese que attribue a equivoco, isto é, ao mesmo equivoco em que cairam alguns commentadores do Codigo, a fixação da idade de 25 annos, no artigo 18 das Instrucções".

Sr. Ennio Lapage

A presumpção do equivoco, aventada pelo ministro Espinola, é a mais aceitavel. Mesmo porque não se póde comprehender que o chefe do Governo Provisorio tivesse como caso pensado criar essa differenciação de idade para a representação politica e a representação profissional. Que motivos poderiam determinar essa disparidade? Ordem moral? Ordem politica? Ordem social? De certo que não. Dahi a necessidade que temos de crêr no equivoco, que o sr. Getulio Vargas poderá ainda concertar com o necessario decreto.

O remedio que o chefe do Governo puzer em pratica para corrigir o *equivoco* não poderá melindrar o Superior Tribunal, pois já é publico e notorio o constrangimento moral com que o ministro Espinola relatou o feito o Tribunal o acompanhou. Ainda, ha poucos dias, tivemos opportunidade de registrar as palavras de sympathia para a causa do deputado contestado, e ao mesmo tempo a suggestão de s. excia., segundo a qual o caso ainda poderia comportar uma solução generosa e justa, por parte do Governo Provisorio, revogando aquelle dispositivo que faz expressa determinação quanto á idade, sem que por isso o Superior Tribunal de Justiça Eleitoral, se pudesse considerar melindrado.

E' portanto de esperar do sr. Getulio Vargas um acto reparador que restitua ao sr. Ennio Sermenha Lepage o diploma de deputado á Constituinte, que o Tribunal lhe tirou em face das Instrucções, contidas no decreto 22.696 de 11 de maio de 1933.

Para Tosse, Grippe, Bronchites, Asthma

e como preservativo da fraqueza pulmonar, tome:

HUMANITOL

COM ABSOLUTA CONFIANÇA

Vende-se em todas as Pharmacias e Drogarias — Dep. Geral: — RUA DA QUITANDA, 203 — SOBRADO — L. B. GIL & CIA.

O Anniversario do Sr. J. E. de Macedo Soares

OUTROS TELEGRAMMAS RECEBIDOS PELO FUNDADOR DO "DIARIO CARIOCA"

Por motivo do seu anniversario, o sr. J. E. de Macedo Soares recebeu ainda os seguintes telegrammas:

Ao valoroso e brilhante jornalista Macedo Soares as felicitações da A. B. I. e do seu presidente — *Herbert Moses.*

"Em nome do Syndicato e distribuidores e vendedores de jornaes e revistas e no meu pessoal, felicito pela passagem do seu anniversario natalicio nosso illustre chefe — *Vicente Perrota*, presidente".

O P. P. Radical em Saquarema felicita-o pelo feliz anniversario — *Theodoro José Costa Lima.*

Ao jornalista completo e amigo dedicado enviam saudações os correligionarios P. P. Radical de Barreto no dia de seu anniversario — *Major Eugenio Figueiredo.*

Ao exmo. sr. dr. Macedo Soares — Manoel Gonçalves Amarante, abraça, e faz votos pela sua felicidade.

Sinceras felicitações pela passagem do seu natalicio — *Empresa Paschoal Segreto.*

O Partido Popular Radical do Municipio S. João da Barra apresenta ao illustre correligionario calorosas felcitações pelo seu anniversario — *Ermelindo Coelho.*

De cama, gravemente motivo, envenenamento, só hoje li noticias seu anniversario, razão porque lhe envio tarde, muitas felicitações. E satisfaço a minha vontade em aproveitar occasião para testemunhar minha grande admiração pela sua coragem civica e grandes serviços prestados, como revolucionario purissimo, á nação. Do companheiro de acção 5 de julho, 22 em Nictheroy — *General Actilles Mariano de Azevedo.*

Ao meu eminente chefe dr. J. E. de Macedo Soares felicitações pela data de hoje — *Moysés Fonseca.*

A Viagem do Chefe do Governo ao Norte

FORAM SUSPENSAS, EM RECIFE, TODAS AS FESTAS DE CARACTER OFFICIAL

O Sr. Getulio Vargas Esperado, Hoje, na Capital Parahybana

RECIFE, 5 (União) — Retardado — Sendo impossivel transferir a partida do chefe do Governo Provisorio, ficou combinado, entre sua ex. e o interventor Lima Cavalcanti, a realização, hoje mesmo do banquete official com radical modificação na sua organização. Esse jantar perderá todo caracter de solennidade, sendo transformado numa cerimonia civica, excluida a musica e todo aspecto de festividade.

Foram suspensos, igualmente, todos os actos do programma official de festas em honra do chefe do Governo Provisorio.

General Góes Monteiro

COMO O SR. GETULIO VARGAS RECEBEU A NOTICIA DA MORTE DO SR. OLEGARIO MACIEL

RECIFE, 5 (União) — Retardado — O dr. Getulio Vargas recebeu, ao terminar o almoço, a communicação da morte do dr. Olegario Maciel.

S. ex. apressou as visitas do programma, regressando em seguida ao Palacio, onde, ás 15 horas e 45 minutos, fechando-se no Gabinete, tomou as providencias que lhe competiam.

Até esse momento, communicando a morte do presidente de Minas, só chegaram para o ditador telegrammas do ministro Maciel Junior e do Chefe de Policia Felinto Muller.

A primeira noticia, porém, foi pesoalmente levada ao chefe do Governo, em Villa Paulista, pelo chefe do Districto Telegraphico.

OS SRS. JOSE' AMERICO E GOES MONTEIRO PASSEIAM POR MACEIO'

MACEIO', 5 (União) — Retardado) — Hontem, durante o dia, os srs. José Americo de Almeida, general Góes Monteiro e capitão Affonso de Carvalho, percorreram, de automovel, varios serviços do Ministerio da Viação e Obras Publicas.

Passearam, em seguida, pela cidade, sendo attingidos pela curiosidade publica.

Os citados homens publicos estiveram, á tarde, no Instituto Historico e Geographico de Alagôas e no Orphanato São Domingos.

O GENERAL GOES TELEGRAPHA AO SR. LIMA CAVALCANTI

RECIFE, 6 ((União) — O interventor Lima Cavalcanti recebeu o seguinte telegramma de Maceió: "Impossibilitado acompanhar chefe do Governo, saúdo povo pernambucano pessôa illustre interventor, quem envio minhas melhores homenagens. — (a.) Góes Monteiro".

O SR. GETULIO VARGAS ESPERADO HOJE EM JOÃO PESSÔA

JOÃO PESSÔA., 5 (União) — Retardado — O dr. Getulio Vargas está sendo aqui esperado ás 9 horas de amanhã.

O Governo do Estado está empenhado em que tenha o maior brilho a recepção que aqui será feita ao companheiro de chapa de João Pessôa, na campanha politica que culminou a victoria da revolução de 1930.

Varias commissões de operarios tomaram a seu cargo a ornamentação das ruas por onde deve passar o ditador e o seu secretario na pasta da Viação e Obras Publicas.

O dr. José Americo de Almeida, filho da Parahyba e digno representante do Norte do Governo Provisorio, será o orador official na inauguração do monumento a João Pessôa, que o dr. Getulio Vargas presidirá.

Em nome da mulher parahybana, falará, saudando o dr. Getulio Vargas, a sra. Juacita Machado.

A INAUGURAÇÃO DO MONUMENTO A JOÃO PESSOA

JOÃO PESSOA, 6 (União) — O monumento a João Pessoa será inaugurado amanhã, pelo dr. Getulio Vargas, ás 16 horas.

OS PREPARATIVOS NO PIAUHY

THEREZINA, 6 (União) — Diversas familias da melhor sociedade de Therezina collocaram á disposição do interventor Landry Salles as suas residencias, para a hospedagem do dr. Getulio Vargas e de sua comitiva.

THEREZINA, 6 (União) — O governo nomeou uma commissão central, composta do prefeito municipal, do secretario geral do Estado e do commandante da Força Publica, para organizar o programma de festas em honra ao dr. Getulio Vargas.

THEREZINA, 6 (União) — Foram intensificados os trabalhos de construcção do campo de aviação desta capital, que será inaugurado durante a estadia do chefe do Governo Provisorio.

O GENERAL GO'ES VOLTARA' DE NATAL

RECIFE, 6 (D. C.) — O general Goes Monteiro regressará de Natal, não proseguindo com a comitiva até o resto do Norte.

Aquelle general, no seu regresso, demorará alguns dias em Maceió.

CUBA SOB UMA JUNTA REVOLUCIONARIA

Como Está Organizado o Novo Ministerio

CHEGOU A HAVANA O PRIMEIRO DESTROYER NORTE-AMERICANO — O GENERAL MACHADO NÃO QUER VOLTAR A CUBA — OUTRAS NOTAS

Um aspecto de Havana, vendo-se o palacio do governo

NOVA YORK, 6 (Especial para o DIARIO CARIOCA). — Noticias de Havana informam que a Junta Revolucionaria organizou o seguinte ministerio:

Negocios Estrangeiros e Justiça: Guillermo Portela; Interior, Communicações, Guerra e Marinha: Sergio Calbo; Thesouro: Antonio Franco; Instrucção Publica e Saude: Ramon Grau San Martin; Obras Publicas, Agricultura e Commercio: José Irizarri.

Quanto aos sub-secretarios de Estado, ficou assentado que deveriam conservar-se nos seus postos.

O GENERAL MACHADO NÃO QUER VOLTAR A CUBA

MONTREAL, 6 (Especial para o DIARIO CARIOCA). — Entrevistado por jornalista, o general Machado declarou que não voltaria a Cuba para comparecer perante qualquer tribunal, accrescentando não poder confiar na protecção dos novos dirigentes do paiz.

Se o obrigassem a voltar a Cuba, isto implicaria num crime monstruoso — termina o presidente deposto.

CHEGOU A HAVANA UM DESTROYER NORTE-AMERICANO

HAVANA, 6 (Especial para o DIARIO CARIOCA). — Entrou no porto, hoje, pela manhã, o destroyer "Mc. Farland", da frota americana, que vem offerecer garantias aos interesses norte-americanos aqui installados.

PALAVRAS DO SARGENTO BATISTA

HAVANA, 6 (Havas). — O sr. Fulgencio Batista desmentiu que a reducção do soldo dos militares tenha sido a causa do movimento de hontem.

O SR. CESPEDES NÃO FOI MOLESTADO QUANDO DEIXOU O PODER

HAVANA, 6 (Havas). — Se bem que reine grande agitação na cidade em consequencia dos ultimos acontecimentos, o sr. Carlos Manuel de Cespedes não foi molestado quando deixou o palacio presidencial, depois de haver passado o poder á junta governativa. Não se assignalou nenhum incidente sangrento.

SANTIAGO EM PODER DOS REVOLUCIONARIOS

HAVANA, 6 (Havas). — Os revolucionarios apoderaram-se hontem, á noite, da cidade de Santiago.

A canhoneira "20 de Maio" adheriu ao movimento.

UM COMMUNICADO DA CASA BRANCA

WASHINGTON, 6 (Especial para o DIARIO CARIOCA). — A Casa Branca distribuiu um communicado á imprensa dizendo estar fóra das cogitações do governo norte-americano a intervenção na Republica Cubana.

VASOS DE GUERRA NORTE-AMERICANOS EM AGUA CUBANA

WASHINGTON, 6 (Especial par o DIARIO CARIOCA) — Comquanto o governo dos Estados Unidos affirme a sua intenção de não intervir nas questões revolucionarias de Cuba, a menos que corram perigo as vidas de norte-americanos, o presidente Roosevelt continua a mandar concentrar a frota do Atlantico nas vizinhanças da ilha para qualquer caso de emergencia.

O secretario da Marinha, sr. Swanson, partirá para Havana a bordo do cruzador "Indianopolis", emquanto que numerosos destroyers, submarinos e outras classes de navios continuam a receber ordem para se collocarem a certa distancia de Cuba, promptos para executarem qualquer ordem do chefe da esquadra.

Os officiaes que servem na secção latino-americana do Departamento de Estado affirmaram hoje que não havia a intenção de se voltar á politica antiga se nada de grave occorresse com os cidadãos norte-americanos.

PELOS TRIBUNAES

(Continuação da 10ª pagina).

SUMMARIOS

PRIMEIRA: Joaquim Moreira — Moysés Rosental — Narciso Souza — Felicio Silva.

TERCEIRA: Durval Tito da Silva — Elias Bengel — Gravino Adalberto — Oswaldo de Queiroz Cunha.

QUARTA: Francisco Sorrentino — José Magalhães — José Gomes Avellar.

QUINTA: Evaristo Cunha Moraes — Antonio Gonçalves Bastos — Vicente Gissa — Vera Fonseca.

SETIMA: Manoel Fernandes — Antonio Galvão — Durval Gomes — Ubirajara de Castro Souza — José Elias Abrahão — Eulalio Valeriano da Silva — Henrique Von Gatti — Herbert Prince.

OITAVA: Francisco Sorrentino — José Magalhães e José Gomes Avellar.

DENUNCIAS

Em 18 de agosto deste anno, Julio Balthazar dos Santos e José Avelino dos Santos promoviam desordens no botequim da rua Sacadura Cabral n. 39 e presos ofefreceram resistencia e aggrediram um guarda civil. O promotor em exercicio na 8ª Vara Criminal vem de offerecer denuncia contra ambos.

—— Francisco de Paula Brandão Rangel, da Policia Especial, foi denunciado no juizo da 1ª Vara Criminal, porque em 15 de janeiro deste anno, infelicitou uma menor sob promessa de casamento.

—— No juizo da 4ª Vara Criminal, foi denunciado Gibrau Baracat, que nos dias 11, 12 e 14 de agosto deste anno comprou mercadorias a credito na filial da casa Mestre Blatgé, á rua dos Ourives, no valor de reis 2:003$000, mercadorias que revendeu antes de liquidar o pagamento.

Circulou em Belém, o "Imparcial"

BELE'M, 6 (União) — Circulou hontem, o vespertino "Imparcial", orgão das classes trabalhistas, sob a direcção do deputado Martins e Silva.

A Lyrica do Carlos Gomes

TOSCA, A FAVORITA

O sub-titulo desta nota resultou sem querer um trocadilho. Em attenção á verdade que encerra, nós o conservamos. Cem peças que Puccini escrevesse, eguaes a esses dois **capolavori** que são **Madame Butterfly** e **Boheme** e nenhuma, por certo, conseguiria sobrepujar a Tosca, na preferencia das platéas. Ha mesmo quem tendo ouvido um sem numero de vezes o **Recondita armonia** não seja capaz de desertar do seu pyjama de repouso para ouvir qualquer outra opera, muito embora o espectaculo prometta maravilhas.

Com razão ou sem ella, Tosca é a favorita, muito mais favorita do que a opera que tem esse nome.

Foi assim uma noite cheia, a de hontem, em que, sob a batuta de Capizzano, se desenrolou esse drama da Roma de 1800, que a pena de **Sardou** e de **Puccini** immortalizou.

Bastaria aos mais exigentes a interpretação do **Vissi darti** pela brilhante soprano Bellussi Piave e o não menos celebre **E lucevan l'estelli** cantado e bisado por De Angeli, num Cavaradossi digno dos applausos que logrou, para concluir que valeu a pena affrontar a invernada e chegar até o Carlos Gomes, onde, sob a denominação de lyrica popular, a actual companhia que o occupa tem dado ao publico optimos espectaculos.

Estreou no arduo papel de Scarpia, tanto mais arduo quanto dá ensejo a cotejos com os innumeros que têm pisado a rampa, o barytono Ansaldi que, só pela emoção dos que debutam, não, poude, talvez, demonstrar as suas possibilidades vocaes, não descurou entretanto das suas responsabilidades. E' de esperar que hoje á noite, no Rigoletto a sua actuação melhore muito.

Todos os outros personagens que foram vividos por Sargenti, De Pascale, Palermi, Nino Corti, Selva e Fratte não dão ensejo ao grande relevo das tres figuras principaes.

Na matinée de hoje *Madame Butiefly*, por Abigail Perecis, que faz uma geisha encantadora, já pela dramatização perfeita, já pelo desempenho da parte vocal, em que se nivela dos grandes nomes da scena lyrica.

M. C.

Grande Hotel

Vossa Excellencia vindo ao Rio de Janeiro hospede-se neste hotel, o mais tradicional da Capital Federal

Todo conforto a preços ECONOMICOS — Aposentos sem pensão desde 10$000

47 — LARGO DA LAPA — 47

Associação Brasileira de Artistas Lyricos

Em sua séde, á rua Alcindo Guanabara n. 5-2° andar, realiza-se sabbado, dia 9, ás 21 horas, o 2° concerto, com o seguinte programma:

1ª parte — Pennino — Pecché — Sr. Ernesto De Marco.

Bemberg — Chant Hindou — Sta. Nazinha Fernandes Lima.

Liszt — Réve d'amour — Sr. Machado Del Negri.

Berlioz — Absence — Srta. Marietta Bezerra.

Moussorgsky — Chanson de la puce — Sr. Alexandre De Lucchi.

Massenet — Manon — Dueto do 1° acto — Srta. Marietta Bezerra e sr. Machado Del Negri.

2ª parte — Giordano — Andréa Chernier — Monologo de Gerard — Sr. Ernesto De Marco.

Verdi — Il Trovatore — Stride la vampa — Srta. Nazinha Fernandes Lima.

Giordano — Andréa Chenier — Improviso — Sr. Machado Del Negri.

Massenet — Manon — Les regrets de Manon — Srta. Marietta Bezerra.

Carlos Gomes — Salvador Rosa — Aria do Duca d'Arcos — Sr. Alexandre De Lucchi.

Gounod — Faust — Che fate qui signor — Srs. Machado Del Negri, Ernesto De Marco e Alexandre De Lucchi.

FUMEM

CLUB

"DOS 200"

Mistura insuperavel

Carteira 800 reis

Está preparada em Bagé Uma Homenagem ao Jornalista Fanfa Ribas

PORTO ALEGRE, 6 (A. B.) — Noticia-se de Bagé que a sociedade dali se prepara para prestar homenagens ao jornalista Fanfa Ribas, o decano dos jornalistas gaúchos, director-presidente do "Echo do Sul", que acaba de ser eleito, por grande votação, deputado á Constituinte.

A confiança no remedio predispõe á cura

Só se confia no remedio quando a casa que o vende merece esta confiança.

COMPRAE, PORTANTO, NA

Drogaria V. Silva

ASSEMBLE'A, 34

E' meio caminho andado para a cura